Paoline online

Année XVIII - n. 83
Avril/Juin 2025

Figlie di San Paolo - Casa generalizia

Via San Giovanni Eudes, 25 - 00163 Roma
sicom@paoline.org - www.paoline.org

Le contemplatif est celui qui laisse l'éphémère pour l'essentiel et ne se disperse pas avec les choses qui ne donnent pas le vrai bonheur.

Giuseppe Forlai, igs

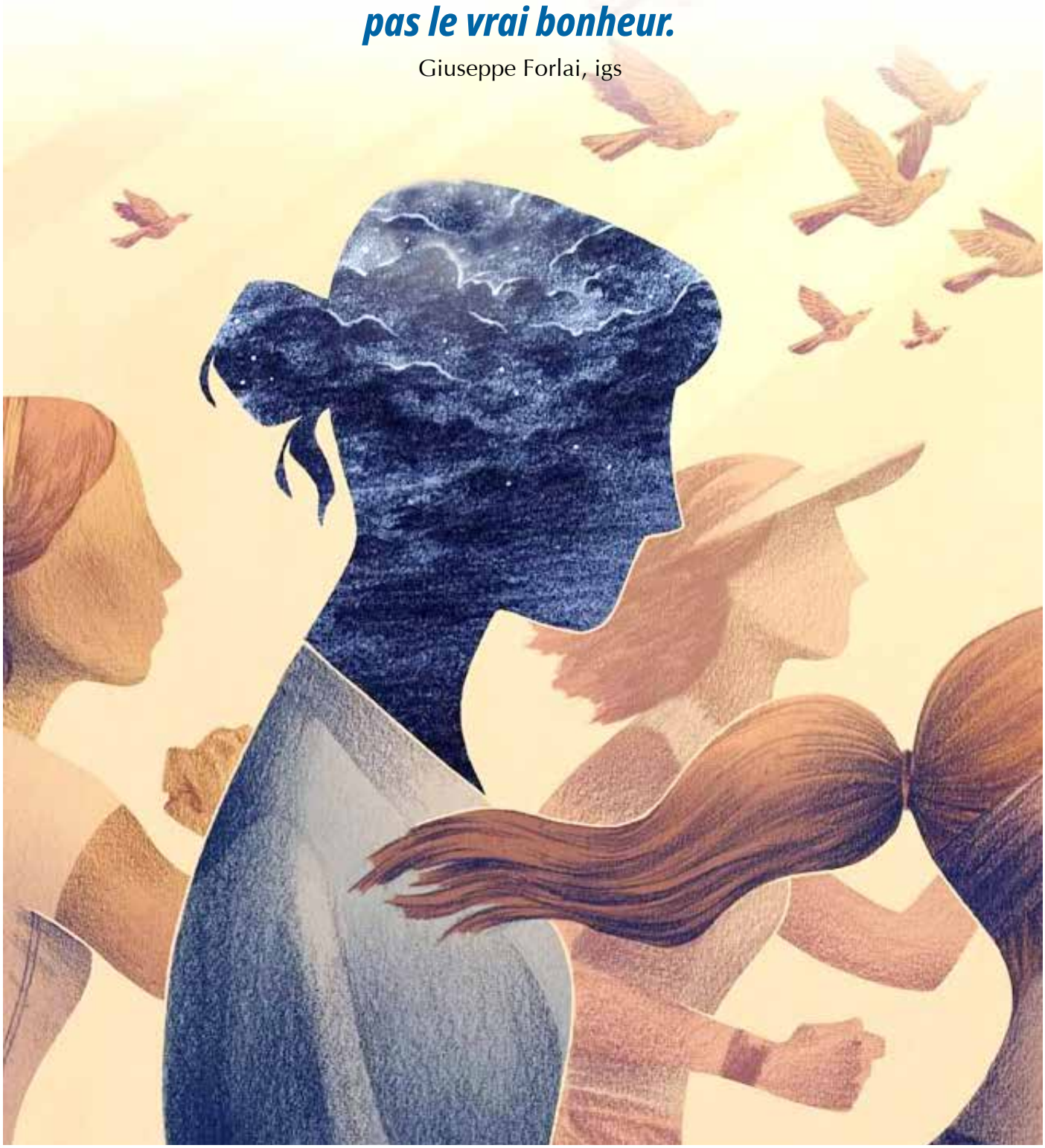

PINTEREST

Sommaire

TRES CHÈRES SOEURS...

VITRINE PAULINIENNE

Calendrier du Gouvernement général

Des circonscriptions

Colombie: L'intelligence artificielle versus l'intelligence humaine, à la FILBO - Bogota
Congo R.D.: Une Paulinienne est la nouvelle présidente de la COSMAM/COMSAM
Inde: Jubilé des Coopérateurs Pauliniens
Italie: Rencontre, Célébration dans la Librairie Paoline de Ferrara
Une veillée dans le cœur de Palerme
A Paolo Ruffini le Prix Paoline 2025
Assemblée Plénière UISG 2025: « La vie consacrée: une espérance qui transforme ».
Portugal: Austen Ivereigh à Lisbonne: deux jours de réflexion sur le pontificat du Pape François
Roumanie: Lecture continue de l'Évangile selon Luc

Nos études

Béni soit mon peuple égyptien, Isaïe 19, 16-25 à travers l'approche de l'identité sociale
Catéchèse de sensibilisation aux médias : un modèle pour l'intégration de la foi dans l'utilisation des médias par les jeunes adultes

MYSTIQUE DU VIVRE ENSEMBLE

Les termes de la mystique apostolique

EN CHEMIN AVEC TECLA

Souvenance de Maestra Tecla

NOUS NOUS RACONTONS

Souvenance de Maestra Tecla

AGORÀ DE LA COMMUNICATION

La vie religieuse en cette année jubilaire : Créer des liens par la technologie

FAMILLE PAULINIENNE

Italie: Le *Livre des Psaumes* au cœur de la 2e édition du Festival Biblique

FOCUS SUR L'ACTUALITÉ

Fenêtre sur l'Eglise

Sud Soudan: les Églises chrétiennes en prière et jeune pour la paix

Fenêtre sur le monde

Caritas International primée pour la défense de l'humanité

Fenêtre sur la communication

Les chiffres de la communication numérique

EVENEMENTS ET RENDEZ-VOUS

Première profession
Professions Perpétuelles

DANS LA MAISON DU PERE

« JE VOUS CONFIES AU SEIGNEUR ET À LA PAROLE DE SA GRÂCE »

Très chères sœurs,

Avec le 12ème Chapitre général, qui s'ouvrira le 7 septembre prochain, nous conclurons notre mandat de gouvernement. Le sentiment qui prévaut, en ce moment, c'est la *gratitude*. Gratitude envers le Seigneur qui, en nous confiant le ministère du service de la congrégation toute entière, nous a toujours accompagnées, soutenues, inspirées. Et gratitude envers chacune de vous pour la confiance reçue, la sagesse de votre collaboration, les moments joyeux vécus ensemble lors des visites fraternelles et les nombreuses rencontres ; le désir plusieurs fois partagé de vivre plus radicalement les exigences de l'Évangile, de servir l'Église, de « sentir » l'humanité; les difficultés affrontées avec courage et Esperance. Sur ce chemin se pose le regard bénissant de Jésus.

Au moment où nous nous préparons à laisser ce « large exercice de charité » (don Alberione), qui nous a vues profondément unies pour le bien de vous toutes et de la mission, nous désirons vous exprimer ce que nous gardons dans le cœur. Pour cela je laisse, avant tout, la parole aux sœurs du gouvernement général.

C'est avec gratitude que je laisse à chacune de vous ma pensée et mes salutations pour le don que j'ai eu de vous connaitre ou de vous rencontrer sur le sentier de la vie durant ces années de service du gouvernement général. À chacune je demande de combler les lacunes d'un service pas toujours attentif comme il aurait dû l'être, mais que j'ai essayé d'accomplir au mieux de mes possibilités. Un grand merci et une bonne continuation dans la commune mission de servir le Seigneur (sr Annamaria Gasser).

Cela a été une joie de réaliser ce service avec mes sœurs. Cet engagement « ensemble », cultivé dans le vécu de chaque jour, soutenue par le don de vos prières. Je remercie le Seigneur, je remercie chacune de vous et je prie afin qu'ensemble nous puissions non seulement construire mais aussi devenir vrais « ponts » d'amour qui nous unissent au Seigneur, les unes aux autres et au peuple de Dieu qui a tellement soif de Lui (sr Carmen Christi Pompéi).

Moi aussi je sens beaucoup de gratitude, parce que Dieu se souvient toujours de son Alliance, comme nous l'avons expérimenté avec vous durant les visites fraternelles. Quand, après un orage, je vois l'arc-en-ciel, je repense aux signes d'espérance que vous avez partagés avec nous, malgré les situations difficiles de ces années. J'ai jouis beaucoup de la beauté de vos nations et du fait que, tout en étant souvent un « petit troupeau, vous êtes, vous aussi signes de lumière pour les peuples auxquels vous êtes envoyées, vous dédiant avec amour à la mission (sr Bruna Fregni).

Je suis profondément reconnaissante pour ces années qui m'ont permis de mieux connaitre notre belle congrégation à travers chacune de vous. Je porterai toujours dans le cœur vos visages et je garderai les souvenirs de vos communautés: les nombreuses photos prises m'aideront à les revivre! Merci pour votre amour créatif et infatigable de la mission et le témoignage joyeux de la vocation paulinienne. Tout ceci a ravivé le feu de ma vocation. Le Maître continue à vous rendre communicatrices éloquentes et fécondes de son Évangile dans notre monde (sr Donna Giaimo).

Avec un cœur joyeux et reconnaissant, je remercie Dieu pour son amour inconditionnel et sa fidélité durant ces six années de gouvernement : Durant nos visites fraternelles, l'Inter-chapitre et la formation des jeunes vocations arrivées dans les circonscriptions, j'ai beaucoup appris de vous : votre grand sens d'appartenance à la congrégation, votre grand amour pour l'humanité, le dévouement et le zèle avec lequel vous exercez la mission. Malgré la diminution des vocations, vous continuez à être des phares de lumière et des signes d'espérance pour ceux qui sont confiés à vos soins (Sr Anastasia Nduku Muindi).

Regardant ces six dernières années, j'éprouve une profonde gratitude pour la présence et la grâce du Seigneur qui a été avec nous à chaque instant. Et je suis aussi très reconnaissante à chacune de vous., parfois durant des moments d'incertitude, j'ai senti que le Seigneur nous guidait à mettre notre confiance dans la lumière de l'Esprit Saint et à chercher sa volonté à travers la communion et la fraternité. La joie et la communion partagées durant les visites fraternelles, nous rappelant ensemble l'amour

fidèle et l'alliance de Dieu avec nous, ainsi que les rencontres entre nous, avec la Famille Paulinienne et avec nos collaborateurs, ont été les grâces les plus précieuses. Très chères sœurs, Je vous remercie de tout cœur et je me souviens de vous dans mes prières (sr Micaela Pae).

Mon cœur déborde de gratitude pour ces années de grâce, sororité, communion. Je remercie profondément mes sœurs du gouvernement pour leur incessant soutien et encouragement, qui ont rendu ce chemin vraiment significatif. À vous toutes, merci pour la constante prière et pour la collaboration fraternelle. Votre dévouement à la mission paulinienne me donne beaucoup de confiance et espérance pour le futur de la congrégation. Tout est grâce (sr Shalimar Rubia).

Alors que nous concluons ce temps de service dans le gouvernement général, la parole qui le mieux exprime les sentiments qui habitent mon cœur est celle de Marie Madeleine au matin de Pâques. Comme elle, moi aussi je peux crier : « J'ai vu le Seigneur (Jn 20,18) en chaque Fille de Saint Paul que j'ai rencontrée, écoutée, aimée, avec laquelle j'ai dialogué, cru, espéré, rêvé, ici à Rome et dans nombreux Pays au monde ; souvent en face à face et aussi au-delà des distances par la connexion virtuelle. « En vous j'ai vu le Seigneur ». Puisse ma gratitude rejoindre personnellement le cœur de chacune de vous. Merci! (sr Clarice Wisniewski).

En vous adressant mes salutations affectueuses, j'emprunte les paroles de Paul lors de son adieu aux anciens d'Éphèse: « Et maintenant je vous confie au Seigneur et à la Parole de sa grâce ... » (Act. 20,32). Je confie à la Parole qui est Christ Seigneur, chacune de vous, toutes les intentions que vous portez dans vos cœurs, toutes les générations, toutes les vocations qui sont en train de naître.

Je vous confie à la Parole, cette Parole qui chaque jour nous appelle, nous guide, nous relève, nous met en chemin au long des itinéraires que l'Esprit nous ouvre.

Prenez soin de vous, embrassez avec amour vos fragilités pour porter avec tendresse celles d'autrui, gratuitement et avec joie accomplissez le précepte de l'amour, sachant que « Il y a plus de bonheur à donner qu'à recevoir. » (Act 20,35). La Parole quotidiennement méditée, partagée, annoncée... transforme ainsi votre vie pour assumer les sentiments de Jésus et vous revêtir de sa *tendresse, bonté, humilité, mansuétude, magnanimité* (Col 3,12). Qu'elle vous oriente à des gestes d'amitié et de réconciliation. Qu'elle vous guide à chercher la concorde et à être promotrices de paix et d'unité.

Quant à moi, je suis consciente des limites et des aspects inadéquats dont j'ai réalisé mon ministère. Aidez-moi à déposer chaque chose dans les bras miséricordieux du Père. Je suis toutefois consciente d'avoir fait confiance à la Parole de Dieu et à la lumière de l'Esprit, et d'avoir cherché en toute sincérité à vous « écouter », en premier lieu.

Je continuerai à faire miennes vos joies, vos espérances, vos fatigues. Pour tout cela, je prierai chaque jour en me souvenant de chacune de vous. Comme l'écrit Paul aux Philippiens, « Dieu m'est témoins de la profonde affection que je nourris pour vous, dans l'amour du Christ Jésus ». Et, comme aimait le dire la Prima Maestra Tecla, « Je vous portes toutes dans mon cœur » (VPC 112), « de la première a la dernière entrée que je ne connais pas encore » (VPC 157).

Avec beaucoup de reconnaissance et d'affection, en communion de joie et d'espérance.

sr Anna Caiazza
supérieure générale

COLOMBIE

L'intelligence artificielle versus l'intelligence humaine

Le 5 mai, dans le cadre de la Foire du Livre de Bogota (FILBO), s'est tenue une rencontre sur le thème « Intelligence artificielle versus intelligence humaine », promue par le Département des Technologies et des Communications de Paulinas Colombia. L'intervenant de l'événement était Deivis Fernando Rueda, consultant numérique et communicateur social international, qui a mené une réflexion intéressante ouverte au public présent au Pavillon C de la Foire. M. Rueda a placé une question clé au centre du débat : l'intelligence artificielle pourra-t-elle un jour remplacer l'intelligence humaine ? À partir de cette provocation, il a exploré les défis, les opportunités et les perspectives liés au développement de l'IA, en proposant également une interprétation du point de vue ecclésial. La rencontre, qui a suscité un grand intérêt et attiré de nombreux participants, a été retransmise en direct par la chaîne de télévision Capital à Bogota et relayée par d'autres médias latino-américains et les réseaux sociaux. Sœur Lucelly, coordinatrice de l'initiative, a remercié les personnes présentes et a souligné l'importance de proposer des thèmes tellement actuels et demandés par les clients des librairies pauliniennes. Elle a également invité tout le monde à participer aux prochaines activités de la FILBO, qui sont programmées jusqu'au 11 mai.

CONGO R.D.

Une Paulinienne est la nouvelle présidente de la COSMAM/COMSAM

« *Dieu des surprises* » : c'est par ces mots que Sœur Rita Yamba, Fille de Saint Paul, supérieure de la délégation du Congo-Côte d'Ivoire, a exprimé ses sentiments après son élection à la présidence de la Confédération des Conférences des Supérieurs Majeurs d'Afrique et de Madagascar (COSMAM/COMSAM).

Fondée en mai 2005 à Cotonou (Bénin), la COSMAM/COMSAM regroupe les Conférences nationales des Supérieurs Majeurs de six régions d'Afrique et de Madagascar et a pour mission de promouvoir la communication et l'accueil entre ces Conférences, dans le respect des différences culturelles et linguistiques.

Lors du symposium et de l'Assemblée générale annuelle de cet organisme (Johannesburg, 23-30 mai 2025), Sœur Rita a recueilli et relancé certains éléments issus des échanges sur les défis qui ont marqué la vie consacrée vivante en Afrique.

Notamment : l'engagement à exploiter les dimensions d'espérance et de synodalité pour construire un avenir meilleur pour l'Afrique ; la décision de créer des commissions pour la Justice, la Paix et l'Intégrité de la Création au sein des conférences nationales, afin de mieux répondre aux besoins des populations ; l'implication des jeunes comme facteur essentiel du développement durable et de la citoyenneté responsable.

Nous adressons nos meilleurs vœux à Sœur Rita pour cette nouvelle charge-mission, au service de l'Église africaine.

INDE

Jubilé des Coopérateurs Pauliniens

L'année jubilaire 2025, qui a pour thème *Pèlerins de l'espérance*, invite les fidèles à renforcer leur foi, à vivre dans l'espérance et à la partager avec d'autres dans un monde

confronté à de nombreux défis. En accord avec cette devise, la communauté des Filles de Saint Paul de Bangalore a organisé une cérémonie jubilaire pour les Coopérateurs pauliniens le dimanche 30 mars, qui a commencé par une célébration eucharistique solennelle présidée par le Père Devasia Puhiyaparambil de la Société Saint-Paul. Son homélie, significative et inspirante, a encouragé les Coopérateurs pauliniens à participer activement à la mission de l'Église et à soutenir la Famille paulinienne dans la diffusion de la Parole de Dieu, en soulignant qu'être un Coopérateur Paulinien est un honneur et une responsabilité. La rencontre, simple et engageante, a été un véritable reflet de l'esprit communautaire qui unit les membres de la Famille paulinienne, engagés dans la mission d'évangélisation comme de véritables pèlerins de l'espérance dans le monde d'aujourd'hui.

ITALIE

Rencontre, Célébration dans la Librairie Paoline de Ferrara

Le Mardi 25 mars, à la Librairie Paoline de Ferrara, s'est déroulé une Rencontre, Célébration-culturelle promue par les Acli, durant laquelle on a fait mémoire de l'arrivée, en 1940, des Filles de Saint Paul dans la ville. L'occasion propice pour reparcourir les 85 années de présence, de dévouement, de l'accueil des personnes ; et surtout du service, qualifié et apprécié, à travers la librairie devenue un point de référence pour le clergé, les séminaristes, les opérateurs en pastorale, les familles, tous. Après la salutation de l'Évêque, Mgr Gian Carlo Perego, l'intervention de sr Daniela Cau et sr Paola Fosson pour décrire la mission des Filles de Saint Paul dans la communauté ecclésiale de Ferrara et leur contribution pour divulguer les biens culturels. Ce fut une belle opportunité pour rappeler la caractéristique de l'apostolat paulinien selon l'invitation du bienheureux Jacques Alberione: « Faites a tous la charité de la vérité ».

Une veillée dans le cœur de Palerme

Samedi 10 mai, la Famille Paulinienne active dans le chef –lieu sicilien, a organisé une *Nuit d'Écoute au long de* via Maqueda, une des rues plus fréquentées du centre historique, pour rencontrer jeunes et passants dans le samedi soir citadin. Le "peuple de la nuit a eu la possibilité d'écouter un type de musique différente, lointaine des excès de la movida: un groupe de Annunziatines, quelques jeunes avec la guitare et membres de la Sainte Famille ont animé les rues proches avec chants religieux, invitant les personnes à entrer dans l'Eglise de Saint Joseph pour vivre une rencontre spéciale. Sur les marches de l'église, une Fille de Saint Paul et un membre de la Sainte Famille accueillaient les passants avec un lumignon les invitants à pêcher un passage de l'Écriture. La veillée a proposé trois moments significatifs: l'adoration eucharistique, la confrontation la parole de l'Évangile et l'Écoute d'un message du Pape. Séminaristes, communautés religieuses et membres laïcs ont participé à la veillée, rendent la soirée une occasion intense d'annonce, écoute et rencontre.

A Paolo Ruffini le Prix Paoline 2025

A été remis à Paolo Ruffini, préfet du Dicastère pour la Communication, le *Prix Paoline 2025*, prestigieuse reconnaissance assignée par l'Association Communication et culture Paoline Odv.

La cérémonie de remise du prix s'est déroulée dans le domaine du congrès dédié au message de pape François pour la 59ème Journée Mondiale des Communications sociales, hébergé auprès de la Libre Université Maria Santissima Assunta – LUMSA. L'évènement, du titre *«Pape François: Partagez avec douceur l'espérance qui est dans vos cœurs»*, a été promu en collaboration avec diverses réalités du monde de la communication: l'Ordre des Journalistes du Lazio, l'Union Catholique Presse Italienne (Ucsi) du Lazio et l'Association Web Catholiques Italiens (WeCa), avec le parrainage de la *Semaine de la Communication*, promue annuellement par Paoline et Paolini.

Au centre du congrès, l'analyse sur les contenus du message du Pape, en particulier sur l'urgence de "désarmer" la communication et la purifier de chaque forme d'agressivité, lui restituant une dimension de dialogue et respect.

Durant la rencontre, la présidente de l'*Associations Communication et culture Paoline OdV*, soeur Paola Fosson, a consigné le prix a Paolo Ruffini avec la suivante motivation: «*Paolo Ruffini est une figure de grand relief dans le panorama de la communication vaticane et, plus en général, dans le monde de médias catholiques. À travers une expérience profonde dans le champ de la communication, soit laïque que religieuse, il a muri un style inclusif e dialoguant valorisant la confrontation entre idées. Son travail a toujours été emprunté à la fidélité au message évangélique, écoutant et interprétant les signes des temps au service du magistère de l'Eglise*».

Dans la seconde partie du congrès, soeur Rose Pacatte, Fille de Saint Paul, a traité le thème *Donner raison avec douceur de l'espérance qui est en nous*, recevant une reconnaissance spéciale par l'Association Web Catholiques Italiens (WeCa), pour l'engagement dans la réalisation de *Tutorial thématiques* destinés à la formation digitale et pastorale.

Assemblée Plénière UISG 2025: « La vie consacrée: une espérance qui transforme ».

La XXIII ème Assemblée Plénière de la UISG (Union Internationale des Supérieures Générales) du 5 au 9 mai s'est déroulée à Rome, à l'Hôtel Ergife, elle a réuni plus de 900 supérieures générales venues de 75 Pays dans le monde. L'évènement revêtait une signification spéciale, puisqu'il coïncidait avec le 60ème anniversaire de la fondation de l'organisme, inauguré en 1965 pour offrir aux religieuses un espace de rencontre et de dialogue dans l'Église.

La UISG a toujours promu la collaboration entre les congrégations religieuses féminines, créant des ponts et des réseaux de culture et Pays. Son objectif c'est de construire la communion, dépassant les barrières linguistiques et géographiques, pour donner vie à une vraie communauté globale.

Le thème choisi pour l'Assemblée 2025, *« La vie consacrée religieuse: une espérance qui transforme »*, a invité les participantes à réfléchir sur le rôle des religieuses comme signe concret d'espérance et de changement dans le monde d'aujourd'hui.

Durant la rencontre on a élu la nouvelle présidente de la UISG: sœur Ozonas O'Shea. Australienne d'origine irlandaise, elle a passé vingt ans aux Philippines, où elle a fondé une communauté missionnaire de la Congrégation des religieuses de Notre Dame de Sion.

Le communiqué final dit que l'Assemblée a été vécue comme un réseau de *« cordes d'espérance »*, capables d'unir des femmes consacrées du monde entier, réfléchissant la lumière de l'Évangile et soutenant la mission de l'Église aujourd'hui.

La Librairie Paolina MultiMedia Internationale, liée au charisme paulinien y tenait un stand. On y trouvait des publications pour la formation et la culture religieuse dans toutes les langues des participantes.

PORTUGAL

Austen Ivereigh à Lisbonne: deux jours de réflexion sur le pontificat du Pape François

Journées intenses à Lisbonne avec la présence de Austen Ivereigh, écrivain, journaliste et biographe de pape François, à l'occasion du lancement de son nouveau livre *Em primeur lugera partance a Deus*, édité par les Paoline. L'auteur anglais a participé à de nombreuses rencontres les 10 et 11 avril, avec des prêtres, laïcs, éducateurs, étudiants et communicateurs. Deux conférences principales: une auprès le Collège Saint Jean de Brito, avec la participation de plus de 400 personnes, et l'autre au Centre Culturel Brotéria, toutes deux organisées par les Jésuites. Ivereigh a aussi laissée des interviews à divers médias, dont CNN, Radio Antena 1 et Agence Ecclésia, offrant des réflexions approfondies sur le pontificat du Pape argentin.

Durant les rencontres, l'auteur a illustré la figure de François, son impact sur l'Église, les défis affrontés et l'héritage qu'il laisse. Il a mis en lumière la cohérence de son parcours, de la vie à Buenos Aires jusqu'au pontificat, marqué par l'attention aux pauvres, la conversion et au soin de la création.

La visite s'est conclue à la librairie Paolina de Lisbonne, laissant aux participants le désir d'approfondir le message du pape François et de vivre ses enseignements au quotidien.

ROUMANIE

Lecture continue de l'Évangile selon Luc

Le samedi 7 juin, une expérience spirituelle particulière a eu lieu dans la chapelle des Pères Assomptionnistes de Bucarest, organisée par les Filles de Saint-Paul en collaboration avec le Père Lucian Dîncă AA, professeur à l'Université catholique de Bucarest : la Lecture continue de l'Évangile selon Luc. Cette expérience de prière biblique constituait la quatrième étape de l'Itinéraire de formation biblique, qui s'est déroulé cette année aussi dans la communauté des Filles de Saint-Paul. Des personnes consacrées et des laïcs ont étudié l'Évangile selon Luc, guidés avec compétence et enthousiasme par le Père Lucian.

Durant la lecture continue, 38 lecteurs ont généreusement et avec émotion offert leur voix pour proclamer l'Évangile, qui a résonné pendant trois heures et demie dans cet espace sacré. La lecture continue a été entrecoupée de moments de méditation musicale, magistralement interprétés par Claudia Pogorilovschi.

Des moments propices à la réflexion personnelle et à la prière. L'événement s'est achevé par la célébration eucharistique pré-festive du dimanche de la Pentecôte, où Don Lucian a exhorté les fidèles à vivre la Parole proclamée qui a marqué leur cœur.

De la communauté de Bucarest, elles nous écrivent : « Nous louons et remercions Jésus-Christ, Seigneur et Maître, qui par sa Parole a renouvelé le cœur et la vie des participants ».

BENIS SOIT MON PEUPLE EGYPTIEN ISAIE 19,16-25 À TRAVERS L'APPROCHE DE L'IDENTITE SOCIALE

Bona Hyunjin Cho, fsp

Dans sa thèse de licence à l'Institut Biblique Pontifical de Rome, Sœur Bona Hyunjin Cho de la province coréenne, a abordé le thème « Béni soit mon peuple égyptien, Isaïe 19, 16-25 à travers l'approche de l'identité sociale ».

En Isaïe 19,25, Yhwh définit l'Égypte « mon peuple » au côté de l' Assyrie et d' Israël, par une bénédiction surprenante. Appeler l'Égypte avec le même titre que celui qui est réservé à Israël est inattendu, vue l'historique inimitié entre les deux peuples. Ce titre semble être une identité imposée par Yhwh: pourquoi la concéder à l'Égypte ?. Et comment aura réagi Israël, le peuple originaire de Dieu?

Pour analyser le texte, sr Bona a utilisé la *Théorie de l'identité sociale*, qui distingue entre « ingroup » (Israël) et « outgroup » (Égypte).

Isaïe 19,16–25 présente l'Égypte dans une lumière semblable à celle d'Israël, évoquant jusqu'à des éléments typiques du peuple de Dieu, comme l'Exode et l'alliance . Ceci pourrait susciter la jalousie d'Israël et la pousser à vivre sa propre identité avec une plus grande cohérence. En Isaïe 20, l'Égypte vient décrite comme abattue et confuse, alors que le verset 20,6 souligne que la vraie identité du peuple de Dieu est la foi en Yhwh, pas la force politique. Isaïe, donc, invite Israël a mettre sa confiance en Dieu, pas dans les alliances humaines.

Puisque Isaïe 19 fait partie des Oracles contre les Nations, le salut de l'Égypte n'est pas le vrai centre du message. Isaïe utilise la comparaison avec l'Égypte pour provoquer Israël et réveiller sa fidélité a son identité de peuple de Dieu.

Ceci peut sembler injuste dans la comparaison avec l'Égypte, mais nous devons nous rappeler combien la vision prophétique est différente de la nôtre. Nous ne trouvons pas toujours un message universel dans les textes bibliques, mais nous pouvons nous demander ce qu'ils disent a notre présent. Qu'est-ce qui définit « Église » ou « chrétien »? Excluons-nous quelqu'un avec ces étiquettes ?

Ainsi déclare sr Bona: «Pour moi, cette étude fut aussi une occasion pour réfléchir à mon identité de sœur paulinienne. Qu'est-ce qui nous définit vraiment ? L'apostolat, l'habit, la prière, ou la relation avec Jésus Maître ? Vivre pleinement notre vocation paulinienne requiert une claire conscience de soi et un cœur ouvert au monde».

CATÉCHÈSE DE SENSIBILISATION AUX MÉDIAS : UN MODÈLE POUR L'INTÉGRATION DE LA FOI DANS L'UTILISATION DES MÉDIAS PAR LES JEUNES ADULTES

Nancy Michael Usselmann, FSP

Dans sa thèse de Doctorat en Ministère à l'Université Catholique d'Amérique (États-Unis), Sœur Nancy Michael Usselmann, fsp, propose un modèle de formation catéchétique pour les jeunes adultes qui vise à intégrer la foi par l'utilisation des médias.

Consciente de l'éloignement croissant des jeunes adultes de l'Église, elle soutient que la catéchèse doit s'adapter à la culture numérique qui façonne leur quotidien. Son modèle, ancré dans les documents de l'Église, à partir de *Communio et Progressio*, promeut l'éducation à la littératie médiatique (l'éducation aux médias) comme un élément essentiel de la formation à la foi.

Son approche repose sur la « Pleine Conscience Médiatique », une méthodologie qui encourage la réflexion critique sur les médias populaires à travers une perspective théologique et sacramentelle. Elle utilise des outils tels que le cinéma divina (réflexion priante avec le cinéma) et le paradigme paulinien « Chemin, Vérité et Vie », le modèle promeut une formation intégrale de la personne – volonté, esprit et cœur – en Christ. Ce modèle de catéchèse évangélisatrice allie discernement moral, compréhension doctrinale et croissance spirituelle par l'interaction avec la culture médiatique.

Une étude pilote, menée lors de quatre rencontres avec des jeunes adultes, a révélé que les participants ont développé une vision sacramentelle et approfondi leur foi en l'intégrant à l'utilisation des médias. Même ceux qui étaient déjà actifs dans l›Église ont ressenti un engagement renouvelé.

En définitive, le modèle de Sœur Nancy vise à transformer les jeunes adultes, de consommateurs passifs des médias, en évangélisateurs actifs grâce aux médias. Elle les conduit à rencontrer le Christ dans les médias, les insère dans la communauté ecclésiale, les connecte à la liturgie et les forme à devenir des disciples missionnaires dans les domaines des numériques. Cette étude pionnière offre une réponse concrète et pleine de foi aux besoins spirituels des jeunes adultes à l'ère de l'omniprésence des médias.

C'EST TOI MON ESPÉRANCE (CR. PS 71, 5)

Je souhaite que cette Année jubilaire puisse encourager le développement de politiques de lutte contre les formes anciennes et nouvelles de pauvreté, ainsi que de nouvelles initiatives de soutien et d'aide aux plus pauvres parmi les pauvres.

Le travail, l'éducation, le logement, la santé sont les conditions d'une sécurité qui ne s'affirmera jamais par les armes. Je me félicite des initiatives déjà existantes et de l'engagement quotidien au niveau international d'un grand nombre d'hommes et de femmes de bonne volonté.

Confions-nous à la Très Sainte Vierge Marie, Consolatrice des affligés, et avec elle, élevons un chant d'espérance en faisant nôtres les paroles du Te Deum : «In Te, Domine, speravi, non confundar in aeternum – En toi, Seigneur, j'ai espéré, je ne serai jamais confondu ».

LES TERMES DE LA MYSTIQUE APOSTOLIQUE

Nous présentons quelques termes qui sont en lien avec l'argument de la *mystique apostolique*.

Apostolat. Dans la Sainte Écriture le terme « apostolat » n'existe pas, on n'y trouve pas davantage la parole «mystique». Paul n'utilise jamais la parole *apostolat,* il se définit seulement *apôtre*: ce terme unifie sa vie (Cfr. La présentation de lui, Paul, dans ses lettres). L'Église est une, sainte, catholique et apostolique. « Être apôtre » est une caractéristique de l'Église et signifie: une Église *qui vit à la manière des apôtres*.

Mission. Ce terme est utilisé pour la première fois dans les Constitutions ignaciennes, promulguées en 1553. Plus tôt, on disait: « aller aux païens » ou « pérégriner pro Domino », autrement dit: une mission, faite par des moines avec le but d'implanter l'Église, qui constituait, depuis la seconde moitié du VIème siècle, un des facteurs d'évangélisation et de renouvellement culturel de l'Europe du nord. Que l'on pense seulement à Saint Colomban. Le terme « mission », dans *l'acception moderne d'évangélisation*, fut pour longtemps un terme exclusif de la Compagnie de Jésus. La preuve en est qu'à sa fondation Propaganda Fide (1622) ne fut pas appelée « Congrégation pour les missions ».

Contemplation. Le terme contemplation n'existe pas dans l'Écriture. Dans les *Lettres Tuscolane* Cicérone l'attribue à Pythagore. Cet antique philosophe grec, né en 571 av. J.- C, disait quelque chose de très beau : l'homme contemplatif est la personne qui au matin va au marché et voit les hommes qui dépensent de l'argent pour acheter ceci et cela, puis il voit les gens qui vont au cirque voire les courses et les joutes des gladiateurs pour se divertir et elle se rend compte que toutes ces choses sont inutiles. *Le contemplatif est celui qui laisse l'éphémère pour l'essentiel et ne se disperse pas avec les choses qui ne donnent pas le vrai bonheur*. L'origine du terme est philosophique: on n'en parle pas en relation avec Dieu, à la grâce ou à la mystique et ne se réfère pas aux « visions ».

Mystique. Dans le paganisme la mystique était, surtout dans le culte et dans l'Isis le mithraïsme, la manifestation extraordinaire (par exemple la prophétie) qui suivait la communication avec le dieu, après les rites secrets. Encore aujourd'hui, quand on parle de mystique, on entend quelque chose d'extraordinaire parce que on a une idée païenne de la mystique. Tandis que la mystique, au sens chrétien, c'est vivre en soi les mystères de la vie du Christ. Ce n'est pas quelque chose que l'ont rejoint, elle nous est déjà donnée par le baptême. En effet, l'expérience mystique par excellence c'est le baptême. *La mystique est simplement la vie baptismale.*

Vie mystique. Le baptême inaugure la vie dans l'Esprit. *Mystique et vie dans l'Esprits sont la même chose*. *La Mystique contient la contemplation*: elle indique la vie dans l'Esprit, qui nous a été donnée dans le baptême, qui voit l'histoire et les âmes comme les voit Dieu (don de sagesse). Mystique est le travail qui, suavement et discrètement, l'Esprit et la Parole œuvrent en nous pour nous christifier. Elle échappe au langage humain logique.

Vie intérieure. Le terme a une signification spécifique. *La vie intérieure ce sont « les pratiques » qui aident la personne à entrer en elle-même et à ne pas attrister l'Esprit Saint*. Ce sont surtout les vertus passives: le silence, la prière, le discernement. On peut dire qu'il y a une vie intérieure de l'apôtre.

Vie spirituelle. *La vie spirituelle est la vie de l'Esprit*. Vie intérieure et vie spirituelle ne sont pas la même chose. En disant vie intérieure nous disons, comme nous l'avons dit, les attitudes, les actions positives quotidiennes, l'écoute de la Parole, etc. qui laissent que l'Esprit travaille en nous. Le langage d'autrefois, qui parlait de « pratiques de piété » était plus juste que le langage que nous utilisons maintenant. Aujourd'hui nous mélangeons tout et c'est plus difficile de comprendre. *La vie intérieure est la manière de faire développer la vie de l'Esprit,* c'est-à-dire la vie spirituelle. La vie intérieure est au service de la vie de l'Esprits. Une question peut surgir : la vie de prière où se place-t-elle? Dans la vie intérieure ou dans la vie de l'Esprit? Il y a là une duplicité. *Elle est dans toutes les deux*, parce qu'avant tout, la prière c'est l'action de l'Esprit qui crie: « Abba, Père » mais, en même temps, il faut être persévérants dans la prière (donc, dans les pratiques de la vie intérieure) pour être ouverts à la grâce de l'Esprit. La prière est en même temps action de l'Esprit et engagement: elle est grâce, mais c'est aussi une responsabilité personnelle. La prière est le pont entre la vie de l'Esprit et la vie intérieure. *Dans la prière s'unissent vie intérieure et vie dans l'Esprit.*

Giuseppe Forlai, igs

ME SOUVENANT DE MAESTRA TECLA

C'était le soir, après le dîner, lorsque notre formatrice nous accompagna pour saluer la Prima Maestra. J'étais arrivée à Alba en septembre 1954. Je savais à peine qu'il s'agissait d'une importante supérieure, arrivée de Rome, qu'elles appelaient Prima Maestra.

Assise au milieu d'un bon groupe de sœurs, elle était occupée à éplucher les haricots verts tout en amusant le groupe en racontant des histoires. Après les salutations, la maestra nous présenta.

À partir de cette brève visite, j'ai commencé à apprécier ses fréquentes rencontres, surtout après ses voyages, dont elle nous parlait avec beaucoup de détails, suscitant en nous le désir de la mission et, indirectement, nous faisant comprendre plus profondément le sens de notre mission spécifique.

Avant la profession, elle nous écoutait personnellement. Elle me posait de nombreuses questions : si j'étais heureuse, si j'aimais exercer notre apostolat. « Bien sûr », répondis-je, « surtout la propagande. » C'est ainsi que je me suis retrouvée à suivre des études de philosophie et de théologie.

À cette époque, lorsque la Prima Maestra était à Rome, le dimanche après la deuxième messe, elle nous donnait une conférence. C›était facile de l›écouter, car elle parlait de choses divines dans un langage simple et pratique. Un soir, après le renouvellement des vœux, je ne me souviens plus de l›année, elle nous a fait le cadeau de passer la soirée avec nous. Comme toujours, elle nous a parlé de ses voyages, notamment en Inde. Elle nous a confié qu'elle n'aurait jamais proposé à une sœur d'aller dans ce pays, mais seulement si quelqu'une s'était porté volontaire.

Lors du Concile œcuménique, elle avait organisé un déjeuner pour les évêques des nations où les Filles de Saint-Paul étaient présentes. Le matin, l'un d'eux célébrait la messe et nous parlait de sa propre nation : une façon concrète de maintenir l'esprit missionnaire. La mission est devenue une réalité concrète. Et elle, à l'écoute des évêques, s'est montrée présente aux besoins les plus urgents : vêtements, comment affronter le froid pour les évêques des pays chauds… À cette époque, nous, les trois plus jeunes du groupe d›étudiantes, avons été envoyées dans les maisons filiales. C'est précisément à ce moment-là que Maestra Tecla nous a quittées, et nous n'avons pas pu assister à ses funérailles. Mais elle avait certainement pensé à nous aussi, car en septembre de la même année, nous avons repris l'étude de la théologie avec les sœurs du groupe.

Dans notre groupe, chacune s'est envolée vers les missions, animée par l'enthousiasme qu'elle nous avait transmis. Je fus la dernière à partir, après cinq ans comme formatrice des aspirantes, pour la dernière mission qui porte sa signature : l'Ouganda.

J'ai beaucoup de souvenirs de la Prima Maestra : de son intérêt pour chacune de nous, de sa confiance et de son amour. Elle nous faisait sentir aimées, responsables, et même des décisions qui pouvaient sembler une punition étaient, en réalité, pour notre bien.

L'héritage qu'elle m'a laissé, outre l'enthousiasme et l'ouverture missionnaire, était la confiance dans les supérieures, appuyée par ce que le Fondateur m'écrivait après les exercices spirituels qu'il avait lui-même dirigés : « Toute bénédiction. Vivre dans la foi : dans les Constitutions et dans les dispositions des supérieures tu trouveras la sanctification. » Sac. Alberione (17.6.1965).

Je reprends le message que la Prima Maestra Tecla m'avait donné à la veille de ma première profession : « Sois toujours sereine et heureuse dans les bras de la Sainte Vierge et tu seras sainte. En union de prières. » M. Tecla (23.6.60).

Telles sont les conditions pour pouvoir suivre et mettre en pratique ce que le bienheureux Jacques Alberione a indiqué comme la voie principale de notre sanctification et de notre apostolat.

Teresa Marcazzan, fsp

SERVIR PIERRE AVEC LE CŒUR DE PAUL

Je suis née en mars 1964, un mois après la mort de Maestra Tecla. Il est normal pour moi de me considérer comme l'une de ces vocations que la Famille paulinienne a commencé à demander à Dieu par son intercession après son ascension au ciel. Je pense aussi qu'une grande partie de ce que j'ai vécu jusqu'à présent est le fruit de sa bienveillante attention maternelle.

Cette confiance m'a toujours aidée à surmonter de dures difficultés, à vivre des expériences apostoliques plus grandes que moi et, certaine que, « L'espérance ne déçoit pas » (Rm 5,5), dit le credo de l'Année jubilaire ! Je me souviens, entre autres, des débuts de l'édition électronique de la congrégation, avec les premiers sites web, les disquettes, les CD-ROM, la librairie virtuelle, le passage de l'analogique au numérique, alors qu'en Italie, dans les années 90, nous étions encore pionnières. Et aussi du temps passé en Afrique (Tanzanie, Kenya et Ouganda), les deux années d'études au SPICS, l'École Paulinienne de Communication Sociale.

Depuis le début de mon apostolat au Vatican, il y a plus de vingt ans, me retrouvant souvent seule femme parmi de nombreux collègues, hommes, occupant des postes que personne n'avait jamais occupés, j'ai demandé à maintes reprises le soutien de la Prima Maestra, me sentant à ce moment-là incapable de collaborer, par obéissance, avec les dignitaires de l'Église universelle ! Les tâches qui me sont confiées sont en effet définies d'elles-mêmes, comme particulièrement délicates et exigent une grande concentration et un sens des responsabilités élevé. C'est pourquoi j'aime prier : « Je puis tout avec celui qui me fortifie » (Ph 4, 13). Je me le répète dans les moments difficiles où je suis presque écrasée par le poids d'une profession et de situations comme les miennes, empreintes de solitude, temps de travail prolongé, de sacrifices pénibles pour respecter les devoirs de la vie religieuse, des privations des joies communautaires, de sacrifices quotidiens, d'innombrables désagréments, de stricte observance du serment auquel je suis lié : le secret de la fonction. Comme tout bien précieux, pour l'acquérir, le prix à payer est élevé. J'offre le silence, ma longue et silencieuse usure afin que la communication dans l'Église et de l'Église continue a trouver de nouvelles façons pour témoigner du Maître Voie, Vérité et Vie, à l'exemple d'Alberione et de Tecla.

J'essaie d'imaginer qu'ayant encouragé les Sœurs Pauliniennes à être les premières dans de nombreux secteurs où les femmes n'avaient pas de place, Alberione et Tecla se sont réjouis au ciel parce qu'avec moi une Sœur Paulinienne c'était la première femme secrétaire du Ministre des Affaires étrangères du Saint-Siège, puis la première femme au bureau du secret maximum de la Secrétairerie d'État de Sa Sainteté, la première femme italienne intervenant à l'Audience générale du Pape (à partir du 26 janvier 2022), la première femme à suivre le Pape dans un voyage apostolique dans la tâche assignée à la Section italienne (Marseille, septembre 2023), engagée, donc, « pour » le Pape et « avec » le Pape. Un jour, en parlant avec le Pape François, je lui ai demandé s'il ne trouvait pas étrange que j'aie été choisie pour un poste où les plus grands secrets sont gardés, alors que les femmes sont réputées pour leurs commérages ! Il m'a répondu que peu importe que l'on soit un homme ou une femme, l'important est de bien faire son travail. Alors, j'essaie de bien le faire mon travail, pour que personne ne dise qu'une femme n'en est pas capable !

Si je crains que la fatigue ne l'emporte, je suis réconfortée par la conscience d'être un « lien actif » dans l'immense œuvre multimédia qu'est le charisme paulinien, d'être présente là où, par la Diplomatie du Saint-Siège, se construisent et se communiquent des idées et des pensées qui engendrent des décisions et des choix aux niveaux na-

tional et mondial, au nom de l'Évangile, de toute l'humanité, des valeurs les plus nobles et des droits humains les plus élevés. Je suis là où l'on peut « pêcher avec le filet et non avec l'hameçon », comme le voulait Don Alberione, où l'on peut atteindre tous, partout, même les plus lointains. Je perçois constamment que réellement « nos frontières sont les frontières du monde », que « notre paroisse c'est le monde », et que je concrétise moi aussi l'attitude charismatique de « servir Pierre avec le cœur de Paul ». Je désire porter Dieu dans l'apostolat et l'apostolat à Dieu, je considère fréquemment l'invitation de l'Apôtre : « J'exhorte donc, avant toutes choses, à faire des prières, des supplications, des requêtes et des actions de grâces pour tous les hommes, pour les rois et pour tous ceux qui exercent un pouvoir, afin que nous menions une vie paisible et sereine, honorable et dédiée à Dieu » (1 Tm 2, 1-2). Je réfléchis aussi souvent à des phrases du Fondateur, telles que : « Nous sommes à Rome pour mieux sentir que la Famille paulinienne est au service du Saint-Siège ; pour puiser plus directement à la doctrine, l'esprit et l'activité apostolique à la Source, la Papauté. » Pour ces raisons et mille autres, je me considère comme « missionnaire au Vatican », et pas seulement parce qu'il s'agit d'un état différent de celui où je suis né ! J'aime souligner, par exemple, que j'ai déjà contribué à la publication de sept livres pour notre maison d'édition, et combien d'autres opportunités apostoliques que je pourrais énumérer !

En conclusion, si je voulais résumer ma vocation paulinienne, je choisirais la citation de l'image souvenir de ma première profession : « Dieu qui vous appelle est fidèle » (1 Th 5, 24). Et Maestra Tecla lui donnerait un « j'aime » !

Patrizia Bellavia, fsp

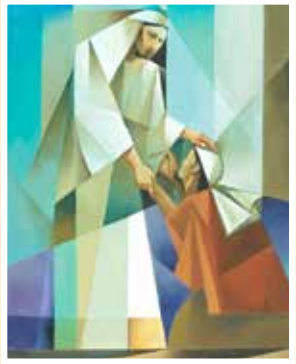

CONFIANCE, LÈVE-TOI ; IL T'APPELLE

Portons avec confiance devant Jésus nos maladies,
ainsi que celles de nos proches, portons aussi
la souffrance de ceux qui se sentent perdus
et ne trouvent pas d'issue. Crions aussi pour eux,
et soyons certains que le Seigneur
nous écoutera et se penchera sur nous.

Léon XIV

LA VIE RELIGIEUSE EN CETTE ANNÉE JUBILAIRE : CRÉER DES LIENS PAR LA TECHNOLOGIE

Vous êtes-vous déjà demandé comment les jeunes sœurs de votre communauté utilisent les médias numériques ? Qui façonne leur vision du monde en ligne ? Comment transformer le temps passé devant un écran en moments de communion significatifs ? Dans le monde d'aujourd'hui, la technologie et les médias sont omniprésents, influençant notre façon de penser, d'agir et de communiquer. Ils ont le pouvoir de nous unir, mais ils peuvent aussi créer des distractions et de la distance.

Le Pape François a mis en garde disant que « la communication numérique peut augmenter la distance… au lieu de nous rapprocher ». Toutefois, si elle est utilisée avec discernement, la technologie peut renforcer les liens à l'intérieur d'une communauté religieuse. La clé est de guider consciemment notre usage de la technologie, sans laisser que ce soit elle qui nous guide.

Voici quatre façons de garantir que la technologie contribue à approfondir la communion dans la vie religieuse, plutôt qu'à l'affaiblir.

1. *Fixer des limites numériques et créer des rituels communautaires*

Fixer des limites à l'utilisation de la technologie aide les femmes consacrées à rester ancrées dans la présence et la fraternité. Essayez de créer des moments sans technologie pendant les repas, la prière ou les loisirs communautaires. Ces espaces favorisent l'écoute attentive, le partage authentique et une communion plus profonde. Comme nous l'a rappelé saint Jean-Paul II, « la vie humaine s'enrichit par des relations authentiques ». De même la technologie

Sr Rose Pacatte intervviuvée par Norah O'Donnell de CBS News

peut enrichir la vie communautaire par des expériences partagées : regarder un film significatif ensemble, travailler sur un projet de narration numérique, ou, la création de musique ou de vidéos de prière. Ces rituels technologiques partagés peuvent devenir une source de joie et de mission

2. *Utiliser la technologie pour un apprentissage partagé et une croissance spirituelle*

La technologie ne doit pas nécessairement isoler les sœurs ; elle peut favoriser l'apprentissage partagé et la collaboration. Les sœurs peuvent explorer des programmes de formation en ligne, étudier ensemble des documents de l'Église ou se plonger dans des contenus numériques d'inspiration chrétienne, tels que les médias du Vatican, les podcasts pauliniens ou des cours sur la théologie de la communication.

L'intelligence artificielle peut également être utilisée de manière créative, par exemple pour composer des prières ou des hymnes ensemble. Le pape François appelle toutes les communautés à bâtir une « culture de l'entraide » qui inclut un développement partagé de la sagesse, de la connaissance et de la foi. Pour les sœurs aînées, apprendre à utiliser les technologies de base peut ouvrir de nouvelles voies de connexion, leur permettant de communiquer avec leurs proches, de suivre des liturgies en streaming ou de participer à des récollections en ligne. Regarder des contenus chrétiens ensemble, avec comme les définis le Pape, les « mis-

sionnaires numériques de l'espérance », peut nourrir l'esprit et renouveler la mission.

3. *Utiliser les réseaux sociaux pour cultiver l'empathie et le dialogue*

Les réseaux sociaux peuvent être plus qu'une simple succession de s*elfie* et de tendances ; ils peuvent devenir des espaces d'écoute et de rencontre. Les communautés peuvent réfléchir ensemble à la manière dont leur présence en ligne favorise l'empathie et les valeurs évangéliques. En partageant leurs expériences, leurs apostolats ou leurs réflexions inspirantes, les sœurs peuvent devenir des témoins numériques de paix et d'unité.

Le pape François nous exhorte à « communiquer avec le cœur » et avec « douceur ». Grâce au discernement et au dialogue communautaires, les femmes consacrées peuvent discuter de l'actualité, partager des témoignages numériques et réfléchir au rôle de la justice, de la dignité humaine et de la vérité dans les médias qu'elles consomment ou produisent.

4. *Montrer le bon exemple en adoptant des habitudes technologiques équilibrées*

Dans la vie communautaire, l'exemple des sœurs plus âgées ou plus expérimentées a un impact durable. Montrer l'exemple dans l'utilisation des technologies, en éteignant les appareils pendant la prière ou en évitant les distractions lors des moments de fraternité, peut guider avec délicatesse les jeunes sœurs vers une utilisation plus consciente.

Comme l'a souligné saint Jean-Paul II, notre exemple façonne les autres. Utiliser

la technologie pour le service, l'évangélisation, la créativité ou l'étude sans la laisser dominer la vie communautaire, démontre que les médias doivent être des instruments de mission, et non des substituts à une présence réelle.

Utilisée avec conscience et discernement, la technologie peut renforcer les liens de la vie consacrée. Grâce à des frontières communes, à un apprentissage commun, à l'empathie et au bon exemple, les communautés religieuses peuvent transformer le temps passé devant les écrans en occasions de communion profonde.

Le pape François nous rappelle que la technologie ne doit jamais remplacer la richesse de la présence réelle. En tant que femmes consacrées à l'Évangile, nous sommes appelées à utiliser tous les moyens, numériques et humains, pour construire l'amour, l'unité et la mission entre nous et avec le monde.

Rose Pacatte, fsp
Adapté de WeCa

ITALIE

Le *Livre des Psaumes* au cœur de la 2ème édition du Festival Biblique

L'édition 2025 du *Festival Biblique* a été organisée, comme toujours, par la Société Saint-Paul et le diocèse de Vicenza, en collaboration avec d'autres organismes promoteurs. La 21e édition, intitulée «*Psaumes. Livre infini* », s'est déroulée du 25 avril au 1er juin 2025, impliquant plusieurs villes et territoires italiens.

Le Livre des Psaumes, entremêlant poésie, prière et narration, représente une œuvre ouverte et génératrice qui manifeste la complexité du dialogue humain avec soi-même, avec le monde et avec l'infini. Le Festival 2025 proposait une réflexion culturelle et spirituelle reliant la profondeur des Saintes Écritures aux complexités de notre époque, invitant le public à devenir lecteur, découvreur et interprète de ces pages.

Le Psautier – l'œuvre la plus vaste de tout le corpus biblique – rassemble 150 prières publiées sur une période d'environ un millénaire, un livre donc, par sa nature même, caractérisé par la pluralité, qui donne voix à des sentiments et à des expériences qui traversent les siècles et les cultures.

Ce « livre infini » qui raconte la supplication et la louange, la douleur et la joie, la culpabilité et le pardon, l'écoute et le conflit, le silence et le chaos, s'est révélé comme un voyage spirituel, un chemin d'humanité et de transcendance, capable de parler à la fois à l'intériorité

ITALIA

compiono 110 anni. Lo "scrollytelling" ricorda sr Tecla Merlo

110 ans… sans s'en rendre compte. C'est un anniversaire particulier que nous avons célébré le 15 juin, en souvenir du jour où le rêve du bienheureux Giacomo Alberione a commencé à prendre forme pour nous : un avenir fait d'Évangile, à imprimer et à diffuser, à faire connaître et aimer ; un évangile par la presse, mais aussi par tous les autres langages et moyens de communication que le progrès offrirait. Aux côtés de Don Alberione, une femme : Teresa Merlo, devenue Sœur Tecla, croira en cette prophétie et sera la plus proche collaboratrice du Fondateur, devenant ainsi la première Supérieure générale des Filles de Saint-Paul.

L'année dernière, pour célébrer le charisme et le génie de Sœur Tecla Merlo - une figure originale dans l'histoire de l'Église universelle, ainsi que dans le monde de la communication - un outil narratif interactif et facilement accessible très innovant a été lancé sur sa vie et son œuvre e scrollytelling (de l'anglais « scroll » – faire défiler – et « storytelling » – narration) est une technique narrative numérique qui permet d'utiliser textes, images, vidéos et graphiques de manière harmonieuse et captivante.

Cette année, coïncidant parfaitement avec notre 110e anniversaire, nous avons ajouté à l'expérience scrollytelling les options de deux langues asiatiques – le mandarin et le coréen – et la possibilité pour les malentendants de profiter pleinement du contenu grâce à la traduction en langue des signes.

La vidéo de lancement des nouvelles fonctionnalités du scrollytelling est disponible sur le site officiel de la congrégation (paoline.org) et sur les différents réseaux sociaux à partir du dimanche 15 juin 2025 et contient une intervention de Sœur Veronica Donatello, déléguée de la CEI pour les personnes handicapées – présente aux Nations Unies pour une intervention sur le sujet – et une intervention du Cardinal Giorgio Marengo, Archevêque d'Oulan-Bator, Mongolie.

Avec cette nouvelle initiative, nous voulons continuer le chemin vers une communication plus inclusive, attentive à tous les besoins, ouverte sur le monde et sur les nouvelles frontières de l'Église.

FENÊTRE SUR L'EGLISE

Soudan du Sud : Les Églises chrétiennes en prière et jeûne pour la paix

Accomplis tes bonnes promesses, Seigneur. Tel est le fil conducteur des 70 jours de prière et de jeûne pour la paix, auxquels les Églises du Soudan du Sud se sont engagées depuis le 10 juin.

Une initiative annoncée lundi 9 juin par le secrétaire général du Conseil des Églises du Pays, le pasteur Tut Kony Nyang Kon, « à l'heure où une crise complexe, caractérisée par des conflits armés, l'insécurité alimentaire et les déplacements, continue de se manifester dans la plus jeune nation du monde ».

Il a donc été demandé à toutes les Églises de « veiller à ce que leurs membres s'engagent à prier pour que le Soudan du Sud surmonte ses défis et fasse des progrès vers le développement et la prospérité de ses citoyens et de ses institutions ».

Pendant ce temps, les Églises portent également le fardeau des réfugiés fuyant la guerre du Soudan voisin, dont beaucoup sont des Sud-Soudanais de retour, qui avaient fui vers ce pays d'Afrique du Nord-Est ; d'autres sont des réfugiés pour la première fois.

FENÊTRE SUR LE MONDE

Caritas International primée pour la défense de l›humanité

« Dans un monde où la religion est souvent instrumentalisée politiquement, le travail de Caritas démontre qu›elle peut encore jouer un rôle important dans la protection de la dignité humaine au-delà des frontières, grâce à des efforts soutenus dans des zones spécifiques en difficulté. »

C'est pour cette raison que Caritas Internationalis a reçu le 7 juin la quatrième édition du Prix Dignité Humaine Award, promu par l'Université catholique Nanzan de Nagoya.

Le cardinal Tarcisio Isao Kikuchi, archevêque de Tokyo, 66 ans, également président du réseau mondial Caritas, a reçu le prix en rappelant l'origine missionnaire de l'organisation, son développement dans 162 sièges nationaux et son activité dans les situations d'urgence en cours, entre Gaza, en Ukraine et au Myanmar.

Le cardinal Kikuchi a déclaré accepter ce prix au nom de tous ceux qui œuvrent pour Caritas dans le monde. Il a également expliqué que le Prix de la Dignité Humaine Award de cette année n'est pas dédié à une simple « institution ». Mais a un mandat qui s'étend sur plus de sept décennies, qui a touché tous les continents et touché la vie de millions de personnes. Un service qui, avant d'être un travail, est avant tout une mission, ancrée dans la conviction que chaque personne, quelles que soient ses origines, les circonstances, est dotée d'une dignité sacrée et inviolable.

FENÊTRE SUR LA COMMUNICATION

Les chiffres de la communication numérique

Au cours des dix dernières années, la communication numérique a connu une transformation extraordinaire, marquée par une croissance exponentielle du nombre d'utilisateurs d'Internet et des réseaux sociaux. En 2012, la population mondiale connectée à Internet s'élevait à environ 2,18 milliards de personnes.

Dix ans plus tard, en janvier 2022, ce nombre a plus que doublé pour atteindre 4,95 milliards, soit environ 62,5 % de la po-

pulation mondiale. Parallèlement, l'adoption des réseaux sociaux a connu une croissance encore plus rapide. En 2012, on comptait environ 1,48 milliard d'utilisateurs des réseaux sociaux. En janvier 2022, ce nombre était passé à 4,62 milliards, soit un triplement en seulement dix ans. Cette expansion ne s'est pas arrêtée au cours des années suivantes. En janvier 2023, le nombre d'internautes a atteint 5,16 milliards, soit 64,4 % de la population mondiale. Durant la même période, le nombre d'utilisateurs des réseaux sociaux a atteint 4,76 milliards, soit un peu moins de 60 % de la population mondiale.

En février 2024, les données ont montré que les utilisateurs des médias sociaux ont dépassé les 5 milliards, avec 94,3 % des utilisateurs d'Internet âgés de 16 à 64 ans déclarant avoir utilisé au moins une plateforme de médias sociaux au cours des 30 derniers jours.

Ces dernières années, le paysage des réseaux sociaux a radicalement changé. Alors que Facebook et Twitter dominaient autrefois la scène, nous disposons aujourd'hui d'un éventail beaucoup plus large de plateformes, chacune ayant des caractéristiques et des cibles spécifiques. Instagram, par exemple, est idéal pour le contenu visuel et le storytelling émotionnel, tandis que LinkedIn est idéal pour le réseautage professionnel. TikTok a révolutionné notre façon de communiquer grâce à des vidéos courtes et captivantes, tandis que Pinterest reste une référence en matière d'inspiration et d'achats en ligne.

PREMIERE PROFESSION

JUIN 2025

Ivandry - Antananarivo, Madagascar 29 juin 2025

Emma Bienvenue Rahantanirina
Tsiry Julie Laurancia Rivoharilala
Laingosoa Nathalia Saholimalala

PROFESSION PERPETUELLE

AVRIL-JUIN 2025

Lahore Pakistan, 25 avril 2025
sr Komal Elizebeth Hameed

Bogota Colombie, 26 avril 2025
sr Ydania Marivel Imbacuan Mangua
sr Sindy Nataly Angarita Tarazona

Yopougon Congo-Côte D'Ivoire, 26 avril 2025
sr Ella Laetitia Agre

Belém do Pará, Brésil, 27 avril 2025
sr Sheila Silva Araujo

Mumbai, Inde, 27 avril 2025
sr Madhuri Baliarsingh
sr Mebitha James
sr Kalpana Minj
sr Mina Topno

Nairobi, Kenya, 2 mai 2025
sr Elizabeth Masaku
sr Clementine Kathini Maundu
sr Angellah Mutethya Mwinzi

Manaus, Brésil, 3 mai 2025
sr Silvânia Freire Da Silva

Lubango, Angola, 4 mai 2025
sr Matilde Filipa Jamba Tchandja

Antananarivo, Madagascar, 18 mai 2025
sr Tolotriniavo Colombe Razafimanantsoa
sr Véronique Rasoamampihonona

Bangkok, Thaïlande, 31 mai 2025
sr Manassanam Chantharathongkham

Pasay, Philippines, 7 juin 2025
sr Kayla Ventura

Itapecerica, Brésil, 8 juin 2025
sr Barbara do Rosario Santana Silva

Kampala, Uganda, 12 juin 2025
sr Elizabeth Betty Nabuuso

Olinda, Brésil, 14 juin 2025
sr Alexsandra Ingredy Silva De Araujo

Taipei, Taiwan, 28 juin 2025
sr Teresa Fu Lun Yuan

Boston, USA, 28 juin 2025
sr Julie M. Benedicta

FILLES DE SAINT PAUL

Sr M. Cristina - Gesuina Zara 83 ans - 06.04.2025 Albano GA, Italie
Sr M. Patrizia - Rita Savelli 94 ans 21.04.2025 Albano GA, Italie
Sr Teresa Perez Oria 90 ans - 23.04.2025 Madrid, Espagne
Sr Caterina Adriana Quaglini 95 ans - 26.04.2025 Alba, Italie
Sr M. Rosaria - M. Teresa Guazzo 83 ans - 05.05.2025 Rome DP, Italie
Sr Helen Lai Fan Ng 68 ans - 10.05.2025 Hong Kong
Sr M. Fidelis - Emelada Teres itã Tibados 91 ans - 15.05.2025 Buenos Aires, Argentine
Sr M. Bernardina - Evangelina Aguillon 83 ans - 18.05.2025 Pasay RA, Philippines
Sr M. Lorenza - Elisabetta Corra 91 –ans 30.05.2025 Albano GA, Italie
Sr Alice D'Souza 88ans - 03.06.2025 Mumbai, India
Sr M. Caterina - Maria Strazzari 86 –ans 08.06.2025 Alba, Italie
Sr M. Loredana - Vittorina Fabbri 90 ans - 13.06.2025 Alba, Italie
Sr M. Giampaola - Celina Giordani di anni 96 - 03.07.2025 Alba, Italie

PARENTS DES SŒURS

Sr Norine Kenfack (papa Emmanuel) communauté di Lagos, Nigeria
Sr Shyni Dharmanayagam (maman Isabella) communauté Mumbai-Dahisar, Inde
Sr Hermelinda Perez Cruz (papa Paciano) communauté de Mexico-Bahamasm, Mexique
Sr Aguida Maria Puel (papa Natalin) - en famille, Brésil
Sr Neide Puel (papà Natalin) communauté ità di Curitiba, Brésil
Sr Nubia Rincón (maman M. Odila) communauté de Bogotá O, Colombie
Sr Marie Paul Curley (maman Mary Teresa) communauté Boston, Keats Etats Unis
Sr Mary Magdalene Lazarus (maman Angeline) communauté Secunderabad, Inde
Sr Elizabeth Vargas (maman M. Lucia) communauté Santo Domingo, Ven-Pr-R. Do.
Sr M. Claire Manyonga Kabwe (maman M. Josèe) communauté Kinshasa SG, Congo
Sr Thérèse Tshibola Nsaka (maman Thérèse) communauté Kinshasa SG, Congo

FAMILLE PAULINIENNE

Sr M. Liliana - Michelina Ravera pddm, 84 ans - 10.04.2025 Sanfrè, Italie
Don Ángel Isidoro Rey Rey ssp, 92 ans- 12.04.2025 Madrid, Espagne
Fr Bautista Jesús Carcía De Mateos ssp, 78 ans - 15.04.2025 Madrid, Espagne
Sr M. Manolita - Concepción Rodríguez pddm, 91 ans- 14.04.2025 Madrid, Espagne
Sr M. Fiorina - Michelina Spinelli pddm, 90 ans - 15.04.2025 Albano, Italie
Sr M. Gianfranca Rulfo pddm, 91 ans - 23.04.2025 Sanfrè, Italie
Sr M. Luján - Teresita Illanes pddm, 86 –ans 10.05.2025 Córdoba, Argentine
Sr M. Giancarla - Caterina Barale pddm, 94 ans -11.05.2025 Verduno, Italie
Fr Martino Pierino Perego ssp, 87 ans - 13.05.2025 Rome, Italie
Sr M. Scholastique - M. Therese Marthe Couture pddm, 88 –ans 25.05.2025 Montréal, Canada
Sr Margarete - Antônia Mathilde Lopes sjbp, 89 ans - 16.06.2025 São Paulo, Brésil
Fr Joseph Basil Chennamkulath ssp, 89 - 26.06.2025 Kerala, Inde