Paoline online

Ano XVI - n. 77
Outubro/Dezembro 2023

Figlie di San Paolo - Casa generalizia

Via San Giovanni Eudes, 25 - 00163 Roma
sicom@paoline.org - www.paoline.org

NÃO DESVIES OS TEUS OLHOS DE NENHUM POBRE

(Tb 4,7)

Sumário

CARÍSSIMAS IRMÃS...

FORUM PAULINO

Calendário do governo general

Das circunscrições

Brasil: Paulinas COMEP celebra o Natal com os artistas
Congo R. D.: O Sínodo no site das Filhas de São Paulo
Alemanha: Paulinas na Frankfurter Buchmesse 2023
Comunicação singular da comunidade de Nuremberg
Índia: Jubileus de Ouro
Itália: BookCity Milão
Oitava edição do #euleioporquê
Comunicar hoje o Deus de Jesus Cristo
Como é no céu, assim seja na terra
Paquistão: Missão nas escolas de Multan

A ECONOMIA QUE FAZ VIVER

Nunca desviar o ouvido do seu grito

EM CAMINHO COM TECLA

À Primeira Mestra vós deveis tudo!

ENTRE NÓS

Minha história vocacional

AGORÀ DA COMUNICAÇÃO

As notícias que não esperamos

FAMÍLIA PAULINA

Brasil: 1º Encontro dos Cooperadores Paulinos da Região Sudeste do Brasil
Itália: Itinerário espiritual para a Família Paulina 2024

FOCO NA ATUALIDADE

Uma janela sobre a Igreja

Estatísticas da Igreja Católica 2023
Mensagem do Papa Francisco para o 57º Dia mundial da Paz

Uma janela sobre o mundo

A “Casa dos Livros sem preço” é inaugurada
Reconhecimento para mulheres religiosas que lutam contra o tráfico

Uma janela sobre a comunicação

Encontro dos comunicadores do continente africano
Tema do próximo Dia Mundial das Comunicações

EVENTOS E ENCONTROS

Aniversários de Profissão

NA CASA DO PAI

A ARTE DE GUARDAR E MEDITAR NO CORAÇÃO

Queridas irmãs,

nos últimos dias de um ano difícil que acaba de passar, li e reli a oração que Dietrich Bonhoeffer, jovem teólogo luterano e símbolo da resistência contra o nazismo, compôs na prisão de Tegel, em dezembro de 1944, poucos meses antes de ser morto. É uma oração intensa e comovente, expressão de uma fé profunda e invencível.

Bonhoeffer não esconde o peso do "duro cálice, do amargo cálice do sofrimento, cheio até a borda", mas confessa uma inabalável certeza: "Nós sabemos: a tua luz brilha na noite". E conclui:

> Prodigiosamente protegidos pelos poderes benignos, / aguardamos confortados o que acontecerá.
> Deus está ao nosso lado à noite e pela manhã, / e sem dúvida, em todos os dias que virão.

É a fé que encontramos em muitas orações do Primeiro Mestre, na esplêndida sequência do chamado *Ato de abandono*:

> O que pode me acontecer hoje, ó meu Deus, eu não sei.
> Sei, porém, que tudo o que me acontecer vós o haveis disposto e previsto, desde toda a eternidade, para o meu maior bem. E isso me basta.
> É uma graça poder dizer: "E isso me basta"!

Quantas vezes, porém, a nossa fé vacila diante do que acontece no mundo e ao nosso redor... No último dia de 2023, cantamos juntas, em nossas comunidades, o *Te Deum,* antigo hino cristão de ação de graças ao Senhor pelo ano transcorrido. E talvez tenhamos sentido o desconforto de lidar com o mistério de uma fé que nos pede para sermos sempre agradecidas, sabermos captar o dom em cada acontecimento, e ver os sinais da beleza de Deus mesmo nas devastações, nas tragédias que há muito habitam nossos olhos e nossos corações.

Devemos admitir: a fé está em crise. Desde sempre. Basta ler a Bíblia para perceber quão antiga é a ladainha do "vivemos tempos difíceis!", com a consequente crise de fé. Precisamente, "é nestes tempos" que não devemos ceder às queixas, às decepções, ao fechamento em nós mesmas, à tentação da fuga…

Precisamos "permanecer" na evolução dos dias. Precisamos voltar-nos para Deus, fazer-lhe perguntas, as mais perturbadoras, apresentar-lhe o grito que sobe da humanidade e da terra, fazê-lo "existir" em nossa vida cotidiana. O segredo para isso acontecer é a oração.

Uma história judaica narra que um rabino, ao final de um encontro e ao despedir-se da assembleia diz: "Vou rezar a Deus para fazê-lo existir!". O Senhor precisa de nós para fazê-lo existir, para que o vejamos presente e em ação por amor. Cremos que isso será possível se soubermos manter a realidade e a promessa unidas, pois nunca falham.

Ao iniciarmos o novo ano, podemos exercitar-nos naquela *arte* que é magistralmente descrita por São Lucas num versículo cheio de luz: "Maria, por sua vez, guardava todas estas coisas, *meditando-as no seu coração*" (Lc 2,19). O evangelista usa o verbo *symbállein* ("juntar", "compor") que tem como oposto o verbo *diabállo* (dividir), do qual deriva a palavra diabo, aquele que divide.

Maria, em sua meditação, reúne no coração o que vê e escuta, e procura «o fio de ouro que mantém unidos os opostos: um estábulo e "uma multidão de anjos", uma manjedoura e um "Reino que nunca terá fim"» (E. Ronchi). E, juntando as peças do mosaico, relê a sua vida à luz da Palavra e permite

que a Palavra dê sentido ao que acontece. Em toda a sua vida soube conectar uma palavra à outra, e o que ela não entende - como no templo (cf. Lc2,48-51) – não desiste, não descarta o que não compreende. Guarda o fragmento, e o cuida ao longo do tempo. Por que descartar, remover, eliminar... é questão de instantes. Compor, juntar... é uma arte que requer tempo, tenacidade, confiança.

O ano 2024 começa desenrolar seus dias. Que todos sejam iluminados pelo desejo e vontade de dar espaço e guardar a Palavra todos os dias, para que nossos pensamentos correspondam aos pensamentos de Deus, nossas escolhas sejam um reflexo de suas escolhas. A sua Palavra nos habite ao longo do ano, para que ela *se realize em cada uma de nós, segundo aquela Palavra.*

Não sabemos o que o novo ano nos trará, mas temos certeza de uma coisa: o Senhor não nos deixará faltar sua graça, pois ele tem cuidado de nós. Sim, temos certeza: "Deus está ao nosso lado à tarde e pela manhã e, sem dúvida, em cada dia que virá". Por esta razão, invoquemos a antiga bênção umas pelas outras:

> Que o Senhor nos abençoe e nos proteja. / O Senhor faça resplandecer sobre nós seu rosto e nos seja propício. / O Senhor volte para nós seu rosto e nos conceda a paz.

Agradeço-lhes, Irmãs, as belas expressões e augúrios que me enviaram, aos quais, infelizmente, nem sempre pude responder. Continuem a rezar por mim e a pedir ao Senhor que me conceda a arte de guardar e meditar, de colocar junto e em diálogo, como Maria, até o que parece humanamente inconciliável.

A presença de vocês, o amor e o compromisso com o Evangelho que iluminaram os dias que passaram serão luz para os que virão. Obrigada!

Como sempre, aguardo o dom das suas reflexões pessoais e, sobretudo, comunitárias.

Feliz Ano Novo, em comunhão de alegria e esperança.

Ir. Anna Caiazza
Superiora geral

Mãe,

Brady Barth

sozinhos, não conseguimos; sem o vosso Filho, nada podemos fazer. Mas Vós levai-nos a Jesus, que é a nossa paz. Por isso, Mãe de Deus e nossa, vimos até Vós, buscamos refúgio no vosso Coração Imaculado. Imploramos misericórdia, Mãe da misericórdia; paz, Rainha da paz! Movei o íntimo de quem está preso no ódio, convertei quem alimenta e excita conflitos. Enxugai as lágrimas das crianças – nesta hora, choram tanto! –, assisti os idosos que estão sozinhos, amparai os feridos e os doentes, protegei quem teve de deixar a sua terra e os afetos mais queridos, consolai os desanimados, despertai a esperança.

papa Francisco

BRASIL

Paulinas COMEP celebra o Natal com os artistas

Nasce a Esperança, nova música natalina lançada em clima de encontro, festa e alegria com artistas integrantes da gravadora Paulinas COMEP.

Os artistas encontraram-se para agradecer a produção realizada durante o ano e celebrar o pré-lançamento da música e do clipe Nasce a Esperança.

Durante encontro, realizou-se também uma mesa redonda com o tema: "O digital, espaço de esperança na música, sob a mediação da Ir. Verônica Firmino, fsp, produtora musical e artística do selo, e da diretora da produção digital, Juliene Barros. Elas sublinharam a importância das plataformas digitais e a necessidade dos artistas qualificarem sua presença no mundo digital para anunciar o Evangelho através da canção. Após o intercâmbio de ideias e perguntas, os participantes tiveram a oportunidade de participar da celebração eucarística presidida pelo Pe. Zezinho, scj.

CONGO R. D.

O Sínodo no site das Filhas de São Paulo

Entre os acontecimentos vividos pela Igreja Católica neste último período, um foi particularmente importante: a Primeira Sessão da 16ª Assembleia Geral Ordinária do Sínodo dos Bispos com o tema *Uma Igreja Sinodal em missão*.

Conscientes da importância deste acontecimento e do pouco conhecimento que muitos católicos congoleses têm do Sínodo, as Paulinas criaram uma rubrica no seu site para simplesmente dizer o que é um Sínodo e a sua importância para a Igreja e a sociedade.

O título da rubrica é *Synode au fil des jours* [O Sínodo acontece] em que os temas foram desenvolvidos através de comentários e fotos.

Foi uma grande surpresa constatar o interesse que esta reflexão suscitou. Muitos amantes da Internet a seguiram com grande assiduidade.

Descobrimos cada vez mais a força destes meios que estão nas mãos dos comunicadores e dos apóstolos, e também a importância de utilizá-los profissionalmente para que possam chegar efetivamente a muitas pessoas.

ALEMANHA

Paulinas na Frankfurter Buchmesse 2023

Já em sua 75ª edição, a Feira Internacional do Livro de Frankfurt foi realizada de 18 a 22 de Outubro. Frankfurt é o maior evento internacional de intercambio de direitos autorais, envolvendo milhares de expositores dos quatro ângulos do globo e dezenas de milhares de visitantes profissionais.

Mais de 100 países estiveram presentes. Uma vitrine ideal para milhares de editoras que expõem em seus estandes o melhor de suas publicações. Um destino desejado por muitos amantes do livro, como comprovam os 300 mil visitantes que a visitam todos os

anos. É uma demonstração verdadeiramente impressionante do poder das palavras e das ideias, reunindo todos os que possam estar de alguma forma envolvidos no mundo da literatura, bem como na imprensa e nos conteúdos digitais.

A marca Paulinas, difundida no mundo todo, foi representada em Frankfurt por produções de países de diversos continentes. No estande Paulinas (5.0 A 94) foram expostas diversas publicações, caracterizadas pela variedade de gêneros, temas e destinatários.

Em 2024, a Itália será a convidada de honra da Feira do Livro de Frankfurt. Um evento há muito esperado no mundo editorial.

Comunicação singular da comunidade de Nuremberg

Com alegria e surpresa informamos que neste verão, foi organizada uma exposição no museu de nossa diocese de Bamberg que apresenta 12 mulheres de forma simbólica. A maioria dessas mulheres são religiosas fundadoras, incluindo a nossa Primeira Mestra.

Na foto anexa pode-se conferir uma expressão artística dedicada a Tecla Merlo: Um céu aberto e luminoso, onde não faltam nuvens passageiras, é a base de um dado aberto nos quatro lados, tudo sustentado por uma delicada moldura vermelha. A vida da Primeira Mestra aberta ao mundo é sustentada pelo céu. Mesmo em momentos de escuridão, os pilares da fé e do amor que tudo abraça a sustentam.

A bacia com uma toalha relembra o lavapés de Jesus aos seus discípulos e o dia da Eucaristia, e uma cadeira (cátedra), em estilo italiano dos anos '60 coberta de caracteres, simbolizando o apostolado das edições, indica o seu serviço como superiora e formadora das Filhas de São Paulo.

Se à primeira vista esta representação pode parecer estranha, posteriormente levanos a ver Mestra Tecla sob uma nova luz.

A doutora Birgit Kastner, responsável pela exposição, definiu Mestra Tecla como *humilde e corajosa*, perseverante *e inovadora.*

ÍNDIA

Jubileus de Ouro

Oito Filhas de São Paulo da província da Índia celebraram o Jubileu de Ouro de sua profissão. O superior provincial da Sociedade de São Paulo, Pe. Joby Mathew, presidiu a Eucaristia com 15 sacerdotes concelebrantes.

Após a celebração eucarística, seguiu-se uma recepção festiva, onde com a cerimônia do corte do bolo cada uma das jubilandas: Ancy, Clare C.L, Elsa, Elsy, Rosa, Marietta, Mary Paul e Stella, foi apresentada pelo bem que o Senhor realizou através de seu compromisso de vida.

Uma pequena cenografia, preparada pelas aspirantes, animou os mais de 200 convidados, entre eles familiares das irmãs, vindos de diversas partes da Índia e do mundo para estar ao lado de suas queridas jubiladas em seu dia especial. A mensagem da superiora geral, Ir. Anna Caiazza, foi lida por Ir. Matilda D'Souza, superiora provincial da Índia.

Tudo terminou com uma programação cultural noturna, na qual as irmãs da comunidade e o grupo em formação apresentaram esquetes e danças muito divertidas.

ITÁLIA
BookCity Milão

Em 2012, a Comissão Promotora e o Departamento de Cultura de Milão convocaram os editores italianos a realizar um evento partilhado entre todos os protagonistas do sistema editorial, com o objetivo de colocar no centro de uma série de eventos espalhados pelo território urbano o livro, a leitura e os leitores, como impulsionadores e protagonistas da identidade da cidade e de suas transformações na história passada, presente e futura.

Bookcity Milão se realiza com um evento de três dias (mais um dedicado às escolas), durante os quais são promovidos encontros, apresentações, diálogos, leituras em voz alta, exposições, shows, seminários sobre novas práticas de leitura, a partir de livros antigos, novos e novíssimos, de coleções históricas e bibliotecas públicas e privadas, de práticas de leitura como evento individual, mas também coletivo.

O evento cultural 2023 aconteceu de 13 a 19 de novembro: a editora *Paoline* também esteve presente com diversos eventos em toda a cidade.

O tema *tempo de sonho*, que envolve pela primeira vez sete editoras católicas sediadas em Milão (entre as quais Paulinas), sob a coordenação da diocese de Milão, dá vida a uma iniciativa comum graças à promoção de um percurso de encontros temáticos que enriquecem a proposta cultural do evento.

Oitava edição do #euleioporqué

A edição 2023 da iniciativa solidária do AIE para o abastecimento de bibliotecas escolares decorreu de 4 a 12 de novembro. Quase 2,5 milhões de novos livros foram

doados às bibliotecas escolares nas primeiras sete edições do *#euleioporqué.* Uma iniciativa italiana de promoção da leitura - a maior a nível nacional - realizada graças também à sinergia e colaboração do Ministério da Cultura, através do Centro do Livro e Leitura, e do Ministério da Educação e do Mérito.

A força e o sucesso do *#euleioporqué* se devem, além do nobre objetivo, à capacidade de conectar escolas, editoras, leitores e livrarias. Entre essas últimas, desde o início, quase todas as livrarias paulinas, espalhadas por todo o território nacional participaram.

Para saber mais, visite o site *ioleggoperché.it*

Comunicar hoje o Deus de Jesus Cristo

Na terça-feira, 26 de setembro de 2023, na Livraria Internacional Paoline, V. Mascherino (Roma), foi realizado um encontro com Luigi Sandri, jornalista, para a apresentação de seu último livro, publicado por Paulinas

Editora Livros: *Comunicar hoje o Deus de Jesus,* há 1700 anos do Concílio de Nicéia.

Cristina Simonelli, Teóloga (autora do Prefácio do livro), fez a primeira intervenção, seguida por Romano Cappelletto, assessor de imprensa de Paulinas. Luigi Sandri, jornalista, autor de numerosas publicações sobre temas ecumênicos e inter-religiosos, é o autor deste livro publicado - não surpreendentemente - poucos dias antes da abertura da XVI Assembleia Geral Ordinária do Sínodo dos Bispos (4-29 de outubro de 2023), momento culminante do processo iniciado em 2021. A apresentação do livro foi muito apreciada e atraiu grande número de pessoas.

Como é no céu, assim seja na terra

No dia 16 de novembro, na bela sala da Assunta do Complexo Vincenziano localizado no início do Rione Sanità, um dos bairros mais antigos e fascinantes de Nápoles; um lugar rico em história, arte e cultura, mas ainda caracterizado pela degradação, crime e marginalidade, falou-se de prisão, justiça, perdão, misericórdia a partir do livro do Padre Vittorio Trani, *Como é no céu, assim seja na terra*, publicado por Paulinas, com o segundo lugar no Prêmio Michele Giordano. Autoridades e voluntários estiveram presentes nos cárceres de Nápoles com o autor do livro Padre Vittorio. Muitos testemunhos, anedotas e reflexões sobre uma humanidade que vive, sobretudo de expectativas, como destacou Ir. Fausta Lazzari das Irmãs Pobres de Bérgamo, à espera de uma saudação, de uma visita, e de um remédio, à espera de serem vistos e perdoados.

Padre Vittorio, que há meio século, passa seus dias com pessoas encarceradas, compartilhou uma ideia humana de justiça, inclusiva e de esperança, onde a chave do portão não deve ser jogada fora, e convidou a apoiar percursos de educação sobre a mudança para restaurar a confiança na humanidade àqueles que a perderam e traíram. Porque só assim haverá um *depois* diferente do *antes*. Para quem errou e para toda a sociedade.

PAQUISTÃO

Missão nas escolas de Multan

Recebemos este testemunho da comunidade de Multan, uma cidade com mais de 1.800.000 habitantes, localizada no centro do Paquistão, perto do rio Chenab, na região de Punjab.

Durante o mês de setembro e de outubro de 2023, a comunidade fez um esforço contínuo para chegar a novas escolas. Aqui está o testemunho delas:

"Gostaríamos de partilhar a nossa profunda alegria porque, com a ajuda da Rainha dos Apóstolos, que nos conduziu e guiou em nossa missão, pudemos visitar novas escolas, grandes e pequenas. Todos os diretores das escolas foram muito colaborativos e apreciaram nosso apostolado. Sentimos incentivo, amor e alegria pela nossa presença por parte de todos os diretores, professores e alunos.

Além das escolas, também tivemos uma experiência enriquecedora em diversas igrejas, com famílias e grupos. Esperamos e rezamos para que o Divino Mestre envie vocações para cumprirmos a nossa missão como São Paulo, procurando sempre alcançar o maior número de pessoas, almas sedentas e famintas da Palavra de Deus.

Rezemos por todas as pessoas que nos ajudaram a tornar a nossa missão fecunda e significativa".

Nossos melhores votos e nossas orações por estas corajosas irmãs empenhadas em anunciar a Palavra.

NUNCA DESVIAR O OUVIDO DO SEU GRITO

A pobreza faz parte da condição humana. O ser humano, Adão, também é um pobre. É assim quando ele nasce e durante os muitos anos de sua infância, é assim quando adoece, quando fica mais velho, é assim quando morre. Porque a pobreza nada mais é que o declínio da fragilidade, da não autonomia e da vulnerabilidade, que são dimensões constitutivas da vida de cada mulher e de cada homem, ontem, hoje e sempre, embora a história da humanidade tenha realizado uma boa luta para reduzir a fragilidade da existência.

A pobreza, portanto, não se refere aos outros: se refere a nós. Ao mesmo tempo, existem muitas formas de pobreza e o reconhecimento da condição comum de pobreza dos seres humanos não deve distrair-nos na distinção entre as formas de pobreza, na identificação das que são injustas, evitáveis e aliviáveis. O Evangelho gerou uma visão própria da pobreza, diferente e revolucionária, que não se tornou cultura.

O Cristianismo seguiu os ensinamentos de Jesus em muitas coisas, mas pouco em sua visão da pobreza. Jesus chamou os pobres de "bem-aventurados", propôs aos seus seguidores a renúncia da riqueza para obter uma liberdade diferente e maior. E depois, seguindo-o, veio Francisco, que amou loucamente a pobreza, a ponto de fazer da pobreza o mais elevado ideal de sua vida, modelo para seus muitos irmãos e irmãs que ainda continuam a escolher livremente a pobreza evangélica, também para libertar aqueles que não escolhem a pobreza, mas que a sofrem. Por esta razão, nos Evangelhos, a palavra pobreza tem uma semântica diversa daquela utilizada pelos governos, economistas e instituições. Pois a pobreza cristã não indica apenas um mal, uma falta, uma doença a combater, e se junto com a pobreza maligna eliminássemos também da terra a pobreza de Jesus, de Francisco, de Madre Teresa e dos seus muitos seguidores (consciente e inconsciente) o mundo seria realmente muito mais pobre. O Papa Francisco escolheu para o Dia Mundial dos Pobres de 2023 uma bela frase tirada do Livro de Tobias: "Não desvies os teus olhos de nenhum pobre" (Tb 4,7).

A Igreja está interessada antes de tudo com o pobre, os novos pobres de hoje (os da solidão, das mudanças climáticas, da perda do sentido da vida) e com os de ontem; portanto ela está interessada com as pessoas concretas, só a seguir no conceito abstrato de pobreza. A realidade é superior à ideia, portanto os pobres são mais importantes que a pobreza. É preciso não desviar os olhos das pessoas que se encontram na pobreza: olhar para elas, depois tocá-las, abraçá-las. São muitos os significados deste convite a não desviar os olhos do pobre, a vê-lo, a olhar para ele. O nosso capitalismo não compreende os valores da pobreza, não estima os pobres, despreza-os porque tem medo de reconhecer neles a sua própria pobreza (aporofobia) e, portanto, esconde-os sob a ilusão de que ao desviar o olhar dos

Jorge Santangelo

pobres, pode-se eliminá-los. Todo cuidado com um pobre começa com a decisão de querer vê-lo, com alguém que chama a sua pobreza e grita: "vem para fora".

Uma dimensão importante de "não desviar os olhos dos pobres" foi indicada pelo Papa Francisco aos jovens na "A Economia de Francisco": "Mesmo na teologia, muitas vezes "estudamos os pobres", mas estudamos pouco "com os pobres": a primeira

pobreza dos pobres é a de ser excluído da palavra, excluído da própria possibilidade de expressar um pensamento considerado sério. “Trata-se de dignidade e respeito, muitas vezes negados” (6 de outubro de 2023).

Na verdade, são demasiado raros os pensamentos, os livros e os estudos dos pobres sobre a sua condição e sobre a condição de todos. Esta falta de escuta e de reconhecimento do seu ponto de vista é a origem de grande sofrimento das pessoas pobres. Sem ouvir o que os pobres pensam de si próprios e de seus problemas, até as ações externas são ineficazes, se não prejudiciais. É por isso que o dia dos pobres pode ser uma oportunidade preciosa para ouvir os pensamentos, as palavras e as ideias dos pobres, sobre a sua vida e também sobre a nossa, porque o mundo visto na perspectiva de Lázaro que recolhe as migalhas de nossas pródigas refeições revela paisagens e diferentes perspectivas necessárias para compreendê-la. Vamos dar-lhes a palavra, não por compaixão, mas por estima e interesse. Vamos ouvi-los, não desviemos os olhos de seus rostos ou mesmo de seus pensamentos e palavras.

Não basta olhar para os pobres: devemos também ouvir as suas narrativas do mundo, reconhecer o seu direito de contar histórias, visões, sonhos. Nenhum pobre coincide com a sua pobreza, porque ela é maior que o seu problema, e está neste excedente. Olhar para os pobres é essencial, mas não suficiente. O Evangelho também nos oferece insights importantes aqui. Na história do episódio do cego de Jericó lemos: «Ao aproximar-se de Jericó, um cego estava sentado à beira do caminho, mendigando… Então gritou: “Jesus, filho de David, tem piedade

Jorge Santangelo

de mim!” Os que iam à frente repreendiam-no para que se calasse” (Lc 18,35-38). Toda pobreza não escolhida (como era a cegueira no mundo antigo) é também a impossibilidade de gritar porque quem está ao redor do pobre lhe sufoca o grito na garganta - por vergonha, para não perturbar, para se iludir que as pobrezas não existem. Por isso, além de não desviar o olhar, é essencial não desviar o ouvido do grito dos pobres – na Bíblia o ouvido é mais importante que os olhos: Deus não se vê, mas é uma voz que fala. O cego de Jericó, apesar das tentativas dos discípulos de o calarem, «gritou ainda mais alto» (18,39), e Jesus o ouviu e o curou para nos lembrar que o primeiro direito fundamental dos pobres é o direito ao grito e o primeiro dever fundamental dos homens e das mulheres é a escuta responsável daquele grito.

Luigino Bruni

Economista e acadêmico italiano
(Em “Avvenire”, 19 de novembro de 2023, p. 9)

CALENDÁRIO DO GOVERNO GERAL

12-15 janeiro 2024

Encontro Governos Generais da Família Paulina
Ariccia, Casa Divin Maestro

11 fevreiro - 15 março 2024

Visita fraterna Coreia — Ir. Anna Caiazza
Conselheiras gerais (online)

À PRIMEIRA MESTRA VÓS DEVEIS TUDO!

No dia 15 de setembro de 1960, em preparação à festa de Santa Tecla, Pe. Alberione confidenciou às Filhas de São Paulo: "À Primeira Mestra vós deveis tudo, e eu também lhe devo muito porque ela me iluminou e me guiou em coisas e circunstância felizes e tristes; foi conforto nas dificuldades que dificultavam a caminhada". Irmã Tecla dizia: "Vocês todas estais no caminho da santidade? A coisa mais importante que devemos fazer é tornar-nos santas. Tornarmos-nos santas e depois exercer o apostolado" (CSAS 38.10) "O Senhor nos chama a uma grande santidade. Ele nos chamou à vida apostólica que é a vida mais preciosa, a vida mais bela, a mesma que Jesus e os apóstolos viveram. Vida apostólica: ou seja, tornar-nos santas e trabalhar para a glória de Deus e a salvação das almas" (CSAS 51.11).

Irmã Tecla, mestra no serviço a 360 graus

Muito tempo se passou desde aquele dia 05 de fevereiro de 1964, quando Mestra Tecla, a primeira Filha de São Paulo, nos deixou para retornar ao Pai Celestial. No entanto, embora existam muitos membros da Sociedade de São Paulo que não a conheceram, temos uma profunda gratidão para com ela pelo modo como ela esteve ao lado do Fundador, Pe. Tiago Alberione, em tudo e para tudo como uma boa, ou melhor, excelente mãe de família. Assim, o testemunham muitas Irmãs que ela formou e orientou com particular cuidado maternal. De seus escritos e de suas orações brilha um formidável espírito missionário, verdadeiramente exemplar para toda a Família Paulina. Desejar mil vidas para anunciar o Evangelho é um suspiro do coração que revela a ansiedade de anunciar Cristo em todos os lugares e com todos os meios.

Não sei muito mais sobre a Primeira Mestra, como era chamada pelas irmãs, mas posso assegurar-lhes que a sinto como uma pioneira do anúncio, uma mãe que, juntamente com muitos dos nossos outros pais e mães, abriu um novo e precioso caminho de santificação na Igreja.

Num momento difícil e complexo para a Igreja do nosso tempo e para as nossas Congregações e Institutos, o seu testemunho concreto encoraja-nos a dedicar ao máximo todas as nossas forças no apostolado e na vida fraterna.

Nas várias fotos que pude ver da Mestra Tecla, fico impressionado com seu olhar sereno, atitude orante e rosto sorridente. Penso que estas características são hoje muito necessárias e sinto que me ajudam a lembrar de que o anúncio do Evangelho passa por todos os momentos e gestos do meu ser, bem como do meu viver e partilhar a vida com meus irmãos e irmãs, incluindo o sorriso.

Outro elemento que me impressiona é aquele que se refere à sua proximidade ao Beato Fundador. Costuma-se dizer que por trás de um grande homem existe sempre uma grande mulher. Aqui está um exemplo claro desta compreensão entre homem e mulher, cada um com as suas características, mas ambos em comunhão para responder juntos aos planos de Deus. E gosto de pensar que sem a Mestra Tecla o nosso Fundador não teria se tornado o que ele é e que também a Igreja está reconhecendo aos poucos. Foi ele quem a escolheu e foi ricamente recompensado. Agora esperamos que ela também chegue às honras dos altares.

Por fim, pergunto-me: por que hoje não conseguimos ter semelhante harmonia e espírito de fraternidade ao interno da Família Paulina? O que nos impede de alcançar esse acordo que hoje traria grandes vantagens para a evangelização da humanidade? Louvamos ao Senhor pela bela colaboração entre as Paulinas e os Paulinos na animação da semana da comunicação e do Dia Mundial das Comunicações Sociais. Mas penso que juntos poderíamos fazer muito mais. Paro aqui invocando a intercessão de nossos pais e mães santos sobre toda a Família Paulina

Pe. Roberto Roveran, ssp

MINHA HISTÓRIA VOCACIONAL

Cresci num quartel militar em Lagos, Nigéria, pois quando nasci meu pai estava no exército nigeriano. Frequentei a escola primária e secundária na Caserma de Ikeja (nome do quartel). Fui membro ativo dos grupos paroquiais da Legião de Maria e das Coroinhas. Tínhamos reuniões semanais e visitávamos famílias e hospitais para orar com o povo de Deus como parte de nossas obras de caridade.

Quando as Filhas de São Paulo vieram à nossa paróquia para uma exposição de livros, fiquei surpresa ao ver tantos títulos que nunca tinha visto antes. O nosso pároco pediu a algumas coroinhas que ajudassem as freiras paulinas durante a venda dos livros e nós fizemos isso de boa vontade. Após a última missa, ficamos um tempo com elas para tirar algumas dúvidas sobre a congregação. Fomos convidadas a visitar a comunidade delas. Mal podíamos imaginar!

Em meu coração, senti que Deus estava me chamando para um tipo de vida diferente daquela de meus pais, mas guardei isso para mim. Na nossa primeira visita ao convento de Orile, notamos que as freiras tinham poucas coisas. Algumas delas sentaram-se no chão para nos dar o lugar. Fiquei comovida com sua simplicidade e seu acolhimento caloroso.

Cidade de Lagos

Minhas amigas (coroinhas) e eu fomos visitá-las outras vezes. Tivemos momentos de partilha e de adoração. Esses momentos especiais me ajudaram a sentir-me em casa e a ter melhor discernimento na escolha de me unir a elas. Expressei meu desejo de ingressar na congregação depois de terminar o ensino médio, aos 16 anos, mas me pediram que esperasse até completar 18 anos. Permaneci em contato com as Filhas de São Paulo até ser convidada para o programa “Venha e Veja”, que durou de março a julho de 1997. Fui aceita para ingressar no pré-postulantado e enviada a Nairóbi, no Quênia, para a formação inicial em Outubro do mesmo ano.

Com minhas companheiras vivi um caminho enriquecedor desde o pré-postulantado até ao noviciado. Ao final do noviciado, rezei e pedi à minha formadora (Ir. MaryAnn Kochakadan) para fazer a minha primeira profissão em Lagos, especialmente para a promoção vocacional. Antes disso, outras jovens haviam feito a primeira profissão em Nairóbi. Felizmente, o governo da delegação concedeu-me e tive a alegria de ser a primeira nigeriana a celebrar os meus primeiros votos na comunidade de Lagos. Foi um dia simples, mas feliz e memorável para mim, irmãs, aspirantes, familiares e amigos.

Como professa temporária, fui enviada à comunidade de Lusaka, na Zâmbia, durante três anos, antes de iniciar os meus estudos de teologia no Tangaza College, em Nairó-

bi. Até então, tive três meses de experiência apostólica como postulante na comunidade de Nairóbi e três meses em Kampala, Uganda. Depois de me preparar para os votos perpétuos na Itália e para a profissão perpétua em 2010, fui destinada à comunidade de Abuja, na Nigéria, onde vivi e trabalhei durante doze anos. Fui promotora vocacional, propagandista e ecônoma da comunidade. Nossa editora foi fundada na Nigéria em fevereiro de 2013 e eu trabalho neste departamento até hoje. Em janeiro de 2023 transferimos os nossos escritórios para a nova casa apostólica em Ogba, Lagos.

Sendo a primeira paulina a ingressar na nossa congregação após a reabertura da comunidade das Filhas de São Paulo em Lagos, em abril de 1994, olho para trás com muita alegria e gratidão. Deus abençoe todas as nossas irmãs do Projeto Missionário que abriram a casa em Lagos; desde então, muitas outras se seguiram. Agradeço todas as missionárias que viveram e trabalharam entre nós (algumas estão intercedendo por nós no céu). As sementes lançadas através

de suas orações, generosidade, compromisso e trabalho deram bons frutos: de uma única comunidade a Delegação da África Ocidental. Deus seja sempre louvado!

Todo o dia agradeço a Deus por me ter chamado a ser Filha de São Paulo. Sou grata por ter dito SIM ao Senhor através da vida paulina, apesar das minhas fraquezas, desafios diários e cansaço do apostolado. Eu nunca poderia imaginar, quando era garotinha crescendo no quartel, o que Deus teria reservado para mim, e estou feliz pos Ele ainda está me guiando em seus caminhos. Na verdade, os caminhos e pensamentos de Deus não são os nossos, mas os seus planos são sempre os melhores para nós.

Oluwakemi Matilda Akinleye, fsp

AS NOTÍCIAS QUE NÃO ESPERAMOS

Muitas vezes, acontece principalmente nas redes sociais, que entramos em contato com notícias que não procurávamos. Talvez abramos o WhatsApp para ler a mensagem de um familiar e nos deparamos com a matéria que um conhecido, do grupo do bairro enviou para todos. Ou abrimos o Facebook e no nosso "feed" notamos uma notícia que nos incentiva a clicar, prometendo revelações ou insights importantes.

Este fenômeno é definido no jargão acadêmico como "exposição incidental às notícias" e refere-se detalhadamente àquelas situações em que as pessoas são expostas a notícias que não procuraram ativamente. Este é um fenômeno que não diz respeito apenas à Internet e às redes sociais. Desde que a rádio e depois a televisão se tornaram bens de massa, muitos investigadores notaram que os cidadãos que as utilizavam principalmente para diversão ou entretenimento podiam, por vezes, ter contato com notícias políticas e assuntos atuais de maneira "incidental". Isso ainda acontece hoje.

No entanto, com o advento das mídias digitais, este fenômeno tem assumido maior relevância e dimensão, quer pela vasta disponibilidade de conteúdos informativos ou pseudoinformativos que circulam nestes canais, mas, sobretudo pela crescente dificuldade em distinguir entre informação e entretenimento, que caracteriza o mercado da informação hoje.

A exposição incidental às notícias pode ter implicações muito importantes (mas também controversas) no nosso nível de informação e na forma como as nossas opiniões são formadas. Por um lado, de fato, permite que pessoas que não estão particularmente inclinadas a informar-se tenham um conhecimento mínimo sobre o mundo que as rodeia, aumentando efetivamente o seu nível de informação.

As notícias que chegam aleatoriamente também favorecem o chamado "efeito serendipidade", que ocorre quando uma pessoa encontra algo interessante ou útil por acaso, sem procurá-lo ativamente, permitindo-lhe não cair nas "bolhas" de informação que são geradas quando falamos sempre com as mesmas pessoas ou usamos sempre os mesmos canais.

Por outro lado, porém, este tipo de con-

sumo de notícias também pode ter efeitos negativos. Na verdade, a web é povoada por muitos atores problemáticos que poluem o debate público, tanto com o desejo de manipular a opinião pública como por razões puramente comerciais (por exemplo, a necessidade de gerar receitas publicitárias através de cliques). Atores desse tipo podem, às vezes, "forçar" a exposição de algumas pessoas a notícias problemáticas, usando artifícios para captar sua atenção.

Por exemplo, no Facebook existem diversas páginas religiosas que publicam orações ou versículos da Bíblia, mas alternando-os com notícias que nada têm a ver com religião. Os utilizadores do Facebook que seguem estas páginas em busca de conteúdos religiosos são, na verdade, também (e sobretudo) expostos a conteúdos informativos de uma forma que parece ser tudo menos "aleatória" quando observada na perspectiva da fonte. Trata-se, em sua maioria, de conteúdos informativos de baixa qualidade e por vezes enganosos, que podem produzir efeitos negativos na percepção de quem os lê. Na verdade, algumas pessoas podem são mais suscetíveis que outras à influência de notícias encontradas aleatoriamente, dependendo de vários fatores como idade, nível de escolaridade, antecedentes culturais e orientação política. A exposição incidental a notícias não confiáveis ou falsas pode influenciar a percepção da realidade dos sujeitos expostos, alimentando fenômenos como intolerância, polarização e teorias da conspiração.

Concluindo, a exposição incidental às notícias é um fenômeno importante que pode influenciar a forma como as pessoas pensam e agem. Embora para algumas pessoas a exposição incidental possa ser inofensiva ou mesmo uma oportunidade de se manter informadas sobre acontecimentos atuais, para outras pessoas pode ter impacto na formação de suas opiniões e no seu nível de confiança nos meios de comunicação social e nas instituições em geral. Portanto, é importante que as pessoas prestem atenção ao que estão expostas incidentalmente e adotem uma atitude crítica em relação às notícias que encontram.

Rita Marchetti
Professora associada à Universidade de Perugia e vice-presidente da WECA
www.weca.it

Que o Senhor Jesus,
Palavra pura que brota
do coração do Pai, nos ajude
a tornar a nossa comunicação
livre, limpa e cordial.

Que o Senhor Jesus,
Palavra que Se fez carne,
nos ajude a colocar-nos à escuta
do palpitar dos corações,
para nos reconhecermos
como irmãos e irmãs
e desativarmos a hostilidade
que divide.

Que o Senhor Jesus,
Palavra de verdade e caridade,
nos ajude a dizer a verdade
no amor, para nos sentirmos
guardiões uns dos outros.

papa Francisco

JANELA SOBRE A IGREJA BRASIL

1º Encontro dos Cooperadores Paulinos da Região Sudeste do Brasil

Os Cooperadores foram pensados assim: pessoas que compreendem a Família Paulina e formam com ela uma união de espírito e entendimento (de um manuscrito do Beato Tiago Alberione, 11 de junho de 1954). Na manhã do dia 17 de setembro de 2023, a comunidade Divino Mestre das Filhas de São Paulo, na cidade de São Paulo, foi palco do 1º Encontro dos Cooperadores da Família Paulina da Região Sudeste do Brasil. Um dia de reflexão, partilha, oração e convivência.

O evento reuniu pela primeira vez os Cooperadores das quatro Congregações femininas fundadas pelo Beato Tiago Alberione (Filhas de São Paulo, Discípulas do Divino Mestre, Irmãs de Jesus Bom Pastor, Apostolinas), vindos de diversas cidades de São Paulo e também de outras cidades da região, completando assim os ramos do apostolado com a comunicação, liturgia, pastoral e vocacional.

"A ideia de realizar um encontro deste gênero em nível regional, surpreendeu-nos positivamente. O bonito é que todos os Cooperadores acolheram a proposta com muito entusiasmo e se empenharam a participar", disse Ir. Daniela, sjbp.

A apresentação do tema pelo Cooperador Fernando Geronazzo foi um momento importante do encontro. Além dos aspectos da missão, Fernando destacou que para o Cooperador é um grande dom participar do carisma da Família Paulina. É importante lembrar que na intenção do Fundador fazer parte da Família Paulina para a Associação não é de natureza jurídica, eclesial ou patrimonial, mas carismática. Com o novo Estatuto abre-se a perspectiva de unificação dos Cooperadores em torno deste belíssimo objetivo.

JANELA SOBRE A IGREJA ITÁLIA

Itinerário espiritual para a Família Paulina 2024

Foram numerosos os participantes ao curso de Exercícios que inaugurou o itinerário espiritual 2024 da Família Paulina, realizado em Roma, Via San G. Eudes, Casa São Paulo das Filhas de São Paulo. O número de participantes chegou a 43, pertencentes a quase todos os ramos da Família Paulina: Sociedade de São Paulo, Filhas de São Paulo, Discípulas do Divino Mestre, Pastorinhas, Apostolinas, Anunciatinas e Gabrielinos.

Filhas e filhos do mesmo pai, Pe. Alberione, todos dispostos a refletirem junto o tema proposto: *Abriu-lhes o entendimento para compreenderem as Escrituras* (Lc 24,45), habilmente comentado pelo biblista Pe. Stefano Ripepi e pelo sacerdote paulino Pe. Agatino Gugliara.

Após a saudação e a palavra introdutória de Pe. Domenico Soliman, Superior Geral da Sociedade de São Paulo, os dias dos Exercícios sucederam-se gradualmente com a sua riqueza de conteúdos: a Palavra de Deus aprofundada, meditada, celebrada.

E a redescoberta e valorização dos escritos do Beato Tiago Alberione, como uma herança preciosa transmitida a cada um por um sábio mestre de espírito e fundador. Os dias foram transcorridos em oração, silêncio e confronto com a Palavra com o compromisso pessoal de acolher a luz interior do Espírito Santo, para um novo e fecundo caminho espiritual.

Ao término do curso, na celebração eucarística final, a presença e a saudação de Ir. Anna Caiazza, Superiora Geral das Filhas de São Paulo, foi muito bem-vinda.

JANELA SOBRE A IGREJA

Estatísticas da Igreja Católica 2023

Por ocasião da 97ª Jornada Mundial Missionária, celebrada no domingo, 22 de outubro de 2023, a Agência Fides apresentou, como de costume, algumas estatísticas escolhidas para oferecer uma imagem panorâmica da Igreja no mundo.

As tabelas são retiradas do último «Anuário Estatístico da Igreja» (atualizado em 31 de dezembro de 2021). Em 31 de dezembro de 2021, o número de católicos era de 1.375.852.000 pessoas, com um aumento global de 16.240.000 católicos em comparação com o ano anterior. O aumento se refere a todos os continentes, exceto a Europa (-244 mil). Tal como no passado, o maior aumento está na África (+8 312 000) e na América (+6 629 000), seguida pela Ásia (+1 488 000) e pela Oceania (+55 000).

A percentagem global de católicos diminuiu ligeiramente (-0,06) em relação ao ano anterior, e é igual a 17,67%.

O número total de Bispos no mundo diminuiu de 23 unidades, chegando a 5.340.

O número total de sacerdotes no mundo diminuiu, atingindo 407.872 (-2.347). A Europa voltou a registrar uma diminuição significativa (-3.632), acompanhada pela América (-963). Os aumentos registram-se na África (+1.518), na Ásia (+719) e na Oceania (+11).

Os sacerdotes diocesanos no mundo diminuíram globalmente de 911 unidades, atingindo o número de 279.610. Os sacerdotes religiosos de um total de 1.436 unidades para 128.262.

Os religiosos não sacerdotes diminuíram de 795 unidades, atingindo o número de 49.774. As quedas foram registradas na América (-311), Europa (-599) e Oceania (-115). Aumentam em África (+205) e na Ásia (+25).

Confirma-se a tendência de diminuição global do número de religiosas que já se verifica a algum tempo, atingindo desta vez a soma de 10.588 unidades face ao inquérito anual anterior. Há um total de 608.958 religiosas. Os aumentos registram-se, mais uma vez, na África (+2.275) e na Ásia (+366), e diminuições na Europa (-7.804), na América (-5.185) e na Oceania (-240).

Mensagem do Papa Francisco para o 57º Dia mundial da Paz

O Papa Francisco fala sobre inteligência artificial e paz em sua mensagem para o 57º Dia Mundial da Paz, celebrado no dia 1º de janeiro de 2024. «A inteligência é expressão da dignidade que nos foi dada pelo Criador, que nos fez à sua imagem e semelhança (cf. Gn 1,26) e nos permitiu responder ao seu amor com liberdade e conhecimento", afirma, mas o progresso das novas tecnologias, especialmente na esfera digital, pode ter graves consequências em termos de justiça social e harmonia entre povos. A atual atenção às formas de inteligência artificial deve ser acompanhada com uma adequada responsabilidade em sua evolução, porque «os desenvolvimentos tecnológicos que não conduzem a uma melhoria da qualidade de vida de toda a humanidade, mas, pelo contrário, agravam as desigualdades e os conflitos, nunca poderão ser considerados um verdadeiro progresso".

JANELA SOBRE O MUNDO

A "Casa dos Livros sem preço" é inaugurada

Foi inaugurada em Roma uma livraria especial que visa promover o gosto pela leitura mesmo entre aqueles que estão impedidos de comprar livros devido ao custo das novas edições. A ideia nasceu da *Ri-Ci-*

clo del libro, uma associação de voluntários que incentiva o acesso gratuito à cultura através da divulgação de livros a preço simbólico. A *casa dos livros sem preço* faz parte do projeto *Book-Cycle*, que funciona de forma muito simples: qualquer pessoa pode entrar e levar até 3 livros por visita, deixando uma oferta livre como forma de pagamento, assim o comprador sente-se livre para decidir, pois que atendemos às necessidades de todos, independentemente de sua disponibilidade financeira, colocando em primeiro lugar o desejo de ler e estudar.

Nesta livraria especial pode-se realmente encontrar todo tipo de livro em segunda mão: clássicos, ficção, histórias de detetive, arte, teatro, ensaio, livros escolares, infantis, histórias em quadrinhos, etc., aliás, mesmo quem vai comprar livros pode trazer os seus e deixá-los à associação para futuros compradores, uma vez que todos os volumes recolhidos são disponibilizados ao público. Uma bela iniciativa!

Reconhecimento para mulheres religiosas que lutam contra o tráfico

Um "símbolo de esperança para todas as crianças, mulheres e homens vítimas, que sofrem vergonha e traumas". Foi assim que a freira indiana Seli Thomas, das Irmãs de Maria Imaculada, definiu o Prêmio do Bem Comum, o reconhecimento que lhe foi outorgado em Londres, no dia 31 de Outubro, por ocasião da primeira edição do Prêmio Irmãs Anti-Tráfico (ou SATA), evento em que celebrou a contribuição das freiras católicas na luta contra o tráfico de pessoas.

Os Prêmios Irmãs Anti-Tráfico foram patrocinados pela Arise, uma ONG que luta contra a exploração em todo o mundo; a União Internacional das Superioras Gerais, que representa cerca de 600 mil religiosas de 80 países e que fundou a rede antitráfico Talitha Kum; e a Fundação Conrad N. Hilton, criada pelo conhecido hoteleiro em 1944.

As mulheres religiosas "são a maior força contra o tráfico de seres humanos no mundo. As Irmãs frequentemente se encontram, em modo único, em áreas remotas, de outra forma fora de alcance. Estão integradas em suas comunidades e gozam de sua confiança: um aspecto fundamental para um trabalho eficaz no antitráfico, como se lê num comunicado da organização.

Além de Ir. Seli Thomas, Ir. Françoise Jiranonda das Irmãs de São Paulo de Chartres da Tailândia e Ir. Patricia Ebegbulem das Irmãs de São Luís da Nigéria também receberam vários reconhecimentos.

Janela sobre a comunicação

Encontro dos comunicadores do continente africano

Durante três dias, na capital nigeriana de Lagos, por ocasião do 50º aniversário do Cepacs, o Comite Pan-Africano para as Comunicações Sociais, reuniu bispos e profissionais da comunicação social para redefinir os objetivos da organização, atualizar a presença da Igreja no mundo digital e multimedial e questionar o presente e o futuro dos meios de comunicação social africanos.

Encerrando os dias intensos de apresentações, discussões, sugestões e recomendações provenientes de vários bispos africanos

e profissionais da comunicação africanos, o Cardeal Fridolin Ambongo – arcebispo de Kinshasa e presidente do SECAM, Simpósio das Conferências Episcopais da África e Madagáscar – definiu como impossível imaginar a evangelização na África sem pensar simultaneamente na comunicação.

Um apelo persistente da conferência Cepacs em Lagos foi para que a Igreja na África se envolvesse mais com a cultura digital que veio para ficar e não pode ser ignorada. A Igreja na África, como em outros lugares, deve lidar com um panorama mediático que se assemelha a uma Babel sem tutores, um contexto em que os jovens, por vezes inexperientes, são condicionados por influenciadores e criadores de conteúdos que reinam supremos.

Tema do próximo Dia Mundial das Comunicações

Inteligência artificial e sabedoria do coração: para uma comunicação plenamente humana: este é o tema escolhido pelo Papa Francisco para o 58º Dia Mundial das Comunicações Sociais, que será celebrado

em 2024. «A evolução dos sistemas de inteligência artificial – Le-se na apresentação do tema, difundido pela Sala de Imprensa da Santa Sé – torna cada vez mais natural a comunicação através e com as máquinas, de modo que se torna cada vez mais difícil distinguir o cálculo do pensamento, a linguagem produzida por uma máquina daquela gerada pelos seres humanos. Como todas as revoluções, esta baseada na inteligência artificial também coloca novos desafios para que as máquinas não contribuam para a propagação de um sistema de desinformação em grande escala e não aumentem também a solidão de quem já está sozinho, privando-nos daquele calor que só a comunicação entre as pessoas pode proporcionar».

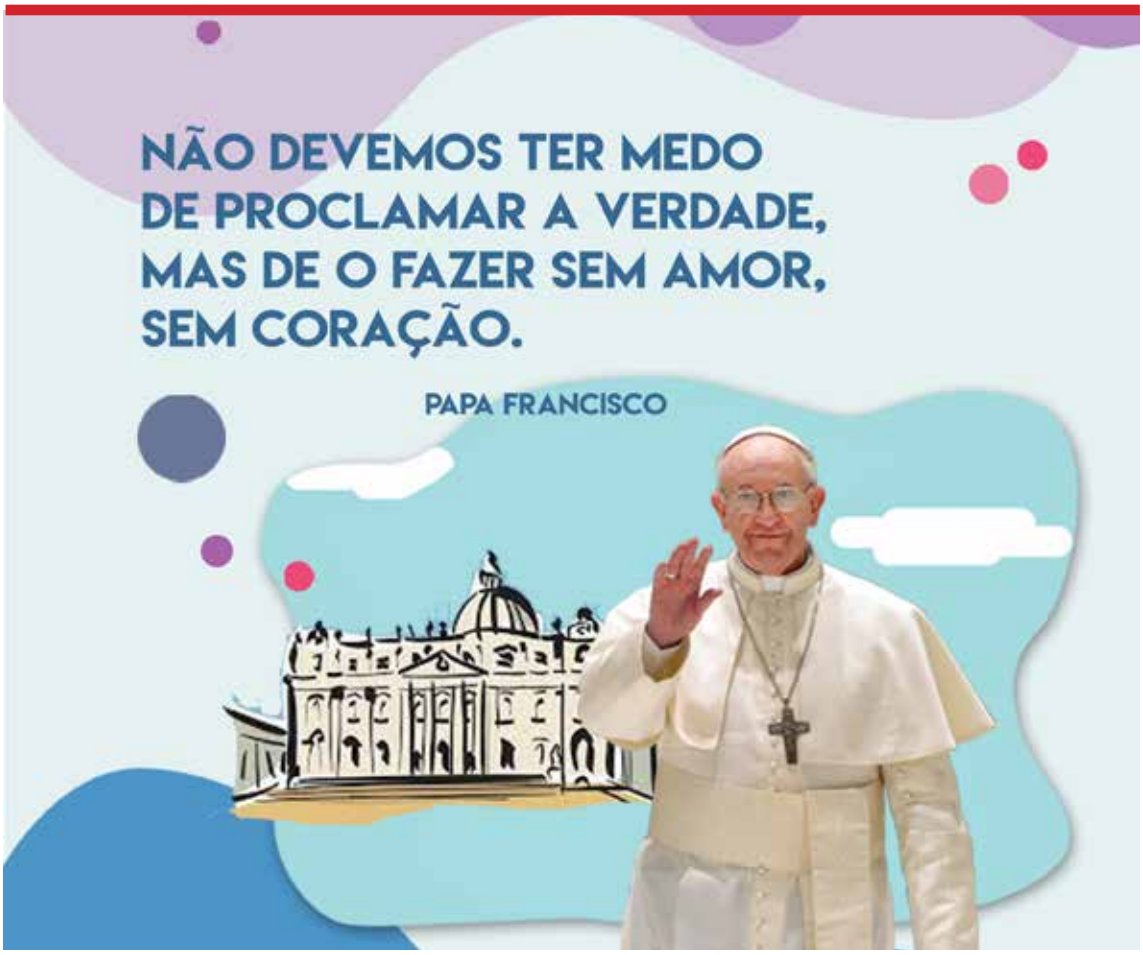

Aniversário de profissão religiosa 2023

25° DE CONSAGRAÇÃO RELIGIOSA (30)

	Primeira Prof.	Comunidade
BARBOSA LEITE Ir. Denise do Socorro	27.06.1999	Salvador, Brasil
BARUCHA Ir. Gabriela	29.06.1999	Praga, Rep. Checa
DA SILVA Ir. Joana Severina	27.06.1999	São Luís, Brasil
DE OLIVEIRA Ir. Adilse Xavier	27.06.1999	São Paulo CP, Brasil
DOS SANTOS ANTUNES Ir. Ana Sofia	29.06.1999	Lima, Peru
DUNG DUNG Ir. Birkumari	25.01.1999	Mumbai, Índia
GLOWINSKA Ir. Ewa Krystyna	30.06.1999	Roma CG, Itália
GUILICHE Ir. Lina Raquel Isastro	30.06.1999	Maputo SP, Moçambique
HE Fenfang Ir. Fenfang Maria	24.01.1999	Pasay RA, Filipinas
HWANG Nan Young Ir. Juliana	25.01.1999	Suwon, Coreia
KANG Su Jeong Ir. Belinda	25.01.1999	Seoul-Miari, Coreia
KARIKUNNEL Ir. Sofia Thomas	25.01.1999	Calcutta, Índia
KILEO Machame Angela Ir. Ângela	30.06.1999	Kumasi, Gana
KIM Eun Ja Ir. Marianna	25.01.1999	Gwangju, Coreia
KIM Jeong Mi Ir. Bernadetta	06.08.1999	Roma CG, Itália
KIOKO Ndunge Ir. Mary	30.06.1999	Nairóbi, Quênia
LEE Jang Kyu Ir. Veronica	25.01.1999	Gwangju, Coreia
LEE Mi Kyoung Ir. Monica	25.01.1999	Seoul-Miari, Coreia
LEE Myong Ok Ir. Josepina	25.01.1999	Seoul CP, Coreia
LIM Hyo Jin Ir. Angela	25.01.1999	Daegu, Coreia
MACUACUA Ir. Lucia Pedro	30.06.1999	Maputo, Moçambique
MWAIWA Mueni Ir. Rosemary	30.06.1999	Nairobi, Kenya
NGAVE DZ'ZA Ir. Christiane M. Josée	21.11.1999	Abidjan, Costa do Marfim
PAE Kyi Shun Ir. Micaela	25.01.1999	Roma CG, Itália
PAGLINAWAN Ir. Amelyne	30.06.1999	Cagayan De Oro, Filipinas
TASSIELLI Ir. Mariangela	29.06.1999	Milano, Itália
TOFFOLETTI Ir. Loretta	29.06.1999	Roma RA, Itália
VIANA Ir. Quele Cristina	27.06.1999	São Paulo CP, Brasil
VIDALES GONZALEZ Ir. Maria Guadalupe	31.10.1999	México, México
YU Jin Young Ir. Clara	25.01.1999	Daegu, Coreia

50° DE CONSAGRAÇÃO RELIGIOSA (36)

AKABAE Mitsuko Ir. Maria Teresia	25.03.1974	Tóquio-Paolo, Japão
AOKI Setsuko Ir. Maria Gabriella	25.03.1974	Tóquio-Tecla, Japão
ARANZAZU Ir. Faride	08.12.1974	Bogotá O, Colômbia
ARROYAVE Luz Ir. Helena	08.12.1974	Cúcuta, Colômbia
BRACCIO Ir. Teresa	24.11.1974	Roma CG, Itália
CAIAZZO Ir. Pasqualina (Lina)	24.11.1974	Verona, Itália
CARRIDO Santiaga Valentina Ir. Santiaga	25.01.1974	Pasay RA, Filipinas

CHIN Young Sook Ir. Elisabetta	25.03.1974	Yeoju, Coreia
DE MICCO Ir. Gelsomina	24.11.1974	Albano TM, Itália
DEUNA Ir. Maria Marlene	25.01.1974	Albano GA, Itália
DI MONTE Ir. Fernanda Antonella	24.11.1974	Palermo, Itália
DUCUSIN Ir. Consolacion	25.01.1974	Pasay CP, Filipinas
FLORES RUIZ Ir. Toribia Rosa	13.10.1974	El Hatillo CD, Venezuela
HAN Jeong Ok Ir. Gemma	25.03.1974	Yeoju, Coreia
HERNANDEZ Ir. Lupe	30.06.1974	Los Angeles, Estados Unidos
IMURA Katsuko Ir. Maria Teresia	25.03.1974	Tóquio-Regina, Japão
KIM Hee Ja Ir. Saveria	25.03.1974	Roma CG, Itália
KIM Jeong Hyeon Sofia Ir. Ines	25.03.1974	Seoul-Miari, Coreia
KIM Soon Jung Ir. Anna Maria	25.03.1974	Yeoju, Coreia
KIM Wol Seong Marta Ir. Marta Maria	25.03.1974	Gwangju, Coreia
KRALOVIC Clare Ir. Clare Stephen	30.06.1974	Boston, Estados Unidos
LAMPIS Ir. Laura	24.11.1974	Cagliari, Itália
LEE Ok Hee Ir. Bibiana	25.03.1974	Daegu, Coreia
LUCIANO Ir. Germana Maria	24.11.1974	Palermo, Itália
MATSUMOTO Megumi Ir. Maria Grazia	25.03.1974	East Hawthorn - Austrália
MORAN Margaret Mary Ir. Margaret Edward	30.06.1974	Toronto, Canadá
MORI Junko Ir. Maria Ignazia	25.03.1974	Hiratsuka, Japão
MULDOWNEY Maureen Ir. Maureen George	30.06.1974	Boston RA, Estados Unidos
MURARO Ir. Laura	24.11.1974	Roma RA, Itália
O Kyoung Kil Ir. Francesca	25.03.1974	Seoul-Miari, Coreia
ORIZIO Ir. Marisa	24.11.1974	Roma RA, Itália
PARK Moon Hee Ir. Corona	25.03.1974	Andong, Coreia
SANTOS Ir. Germana Maria	30.06.1974	Boston, Estados Unidos
SEO Keum Soon Ir. Regina	25.03.1974	Seoul-Miari, Coreia
TANAKA Akiko Ir. Maria Paola	25.03.1974	Tóquio CP, Japão
WRIGHT Karen Irene Ir. Irene Robert	30.06.1974	Menlo Park, Estados Unidos

60° DE CONSAGRAÇÃO RELIGIOSA (57)

ALLARD Ir. Germaine	30.06.1964	Montreal-Recollet, Canadá
AMATO Ir. Rosaria	30.06.1964	Albano GA, Itália
BAZZUCCHI Ir. Maria	30.06.1964	Napoli C, Itália
BEFFA Ir. Cristina	30.06.1964	Roma RA, Itália
BOMBONATTO Ivanise Ir. Vera Maria	30.06.1964	São Paulo DM, Brasil
BONA Ir. Zélia	30.06.1964	São Paulo CP, Brasil
BOSIO Antonia Ir. Maria Tecla	30.06.1964	Albano TM, Itália
BOTTA Ir. Maria Rita	30.06.1964	Albano, Itália
CAPUTI Anna Ir. Marta Maria	30.06.1964	Albano, Itália
CASTAÑO Ir. Yermy	30.06.1964	Cúcuta, Colômbia
CASTELLINO Margherita Ir. Maria Imelda	30.06.1964	Alba, Itália
CORAZZA Ir. Odila	30.06.1964	São Paulo CR, Brasil
CORRA' Maria Vittoria Ir. Maria Federica	30.06.1964	Palermo, Itália
D'ANDREA Maria Rosaria Ir. Nazaria	30.06.1964	Roma RA, Itália
D'SILVA Dorothy Ir. Maria Regina	30.06.1964	Mumbai, Índia
DUTTO Adele Ir. Maria Paola	30.06.1964	Roma CG. Itália
FERRANTE Dora Ir. Maria Tecla	25.07.1964	Albano, Itália
FRECHETTE Ir. Louise	30.06.1964	Montreal, Canadá
GANDOLFO Ir. Paola	30.06.1964	Alba, Itália
GERACE Ir. Barbara Ann	30.06.1964	Saint Louis, Estados Unidos
GERACI Francesca Ir. Anna Maria	30.06.1964	Brescia, Itália
GIANERA Irma Gabriella Ir. Maria Ester	30.06.1964	Brescia, Itália
GIORDANO Giuseppina Ir. Michela	30.06.1964	Alba, Itália
GOMEZ Hilda Ir. Maria Judith	08.12.1964	Mendoza, Argentina
GRONES Maria Orsola Ir. Maria Domenica	30.06.1964	Alba, Itália
GUERESI Germana Ir. Maria Damiana	30.06.1964	Roma CG, Itália
HEALY Ir. Maria	30.06.1964	Liverpool SP, Grã-Bretanha
HERRAIZ BLASCO Daniela Ir. Maria Luz	30.06.1964	Madrid SB, Espanha

IKADATSU Atsuko Ir. Maria Maddalena	30.06.1964	Tóquio-Regina, Japão
LA CRUZ Ir. Isabel Teresa	30.06.1964	Barquisimeto, Venezuela
LEGERE Ir. Sharon Anne	30.06.1964	Boston RA, Estados Unidos
LENZI Maria Ir. Maria Vittoria	30.06.1964	Verona, Itália
MAROTTIKUDI Alie Ir. Mary Giovanna	30.06.1964	Mangalore, Índia
MARRAS Ir. Maria Giovanna	30.06.1964	Palermo, Itália
MAZA Josefina Ir. Maria Elisabeth	08.12.1964	Buenos Aires N, Argentina
MECARELLI Ir. Lucia	30.06.1964	Roma RA, Itália
MIGLIORINI Ir. Loise Lourdes	30.06.1964	Brasília, Brasil
MONTE Giuseppina Ir. Maria Lorenza	30.06.1964	Roma DM, Itália
NOHAMA Kyoko Ir. Maria Piera	30.06.1964	Tóquio-Tecla, Japão
O'ROURKE Ir. Noreen Christina	30.06.1964	Liverpool SP, Grã-Bretanha
PARISOTTO Anastacia Ir. Vera Lucia	30.06.1964	Manaus, Brasil
PATRAO Ir. Rose Mary	08.12.1964	Mangalore, Índia
PATTERI Pompeina Ir. Maria Pacis	30.06.1964	Albano GA, Itália
PEDROLLI Ir. Beatrice	30.06.1964	Bucareste, Romênia
PICCINATO Ir. Angela	30.06.1964	Roma CG, Itália
PONTIM Ir. Ires Lourdes	30.06.1964	Fortaleza, Brasil
PUTHIYAPARAMPIL Theresa Ir. Maria Cristina	30.06.1964	Trivandrum, Índia
RAMOS MIRANDA Maria Das Dores Ir. M. Teresa	30.06.1964	Johannesburg, África do Sul
REMEDIOS Louise Ir. Mary Valeriana	30.06.1964	Mumbai, Índia
SABA Rafaela Ir. Maria Fidelis	30.06.1964	Roma CG, Itália
SANCHEZ BUSTOS Ir. Maria Belen	08.12.1964	México, México
SEITA Mitsuko Ir. Maria Gregoria	30.06.1964	Lima, Peru
SUGA Michiko Ir. Giammaria	30.06.1964	Tóquio CP, Japão
TOMASI Aires Maria Ir. Maria Ema	30.06.1964	Belém, Brasil
VALERY Camilla Ir. Maria Francesca	30.06.1964	Albano TM, Itália
VITELLO Marie Louise Ir. Mary Domenica	30.06.1964	Toronto, Canadá
ZANIBONI Giuseppina Ir. Maria Clara	30.06.1964	Alba, Itália

70° DE CONSAGRAÇÃO RELIGIOSA (12)

BARON TOALDO Placidia Ir. Maria Donata	19.03.1954	Alba, Itália
BARRIGA HERRERA Catalina Ir. Maria Leticia	29.06.1954	México, México
CONVERSO Adele Ir. Anna Maria	30.06.1954	Roma DP, Itália
DALESE Agnese Ir. Maria Eugenia	19.03.1954	Alba, Itália
DI SANTO Pierina Ir. Maria Lilia	19.03.1954	Roma DP, Itália
FUKAHORI Chiyoko Ir. Maria Elena	30.06.1954	Tóquio CP, Japão
KIMURA Namiko Ir. Maria Immacolata	30.06.1954	Hiroshima, Japão
MIZUSHIMA Takeko Ir. Maria Pia	30.06.1954	Hiratsuka, Japão
MOSCATELLO Ir. Olga	19.03.1954	Roma DM, Itália
NOCITO Lucia Ir. Maria Rosanna	19.03.1954	Albano GA, Itália
PRANDINI Ir. Silvia	19.03.1954	Albano TM, Itália
TESHIMA Teruko Ir. Maria Maximiliana	30.06.1954	Tóquio-Paolo, Japão

75° DE CONSAGRAÇÃO RELIGIOSA (5)

CANDIAN Carolina Ir. Maria Silvana	08.12.1949	São Paulo CR, Brasil
GRANDI Aparecida Ir. Paulina	08.12.1949	São Paulo DM, Brasil
LETIZIA Filomena Ir. Maria Augusta	19.03.1949	Napoli C, Itália
QUAGLINI Ir. Caterina Adriana	19.03.1949	Alba, Itália
TOMMASI Ir. Tarcila	08.12.1949	São Paulo DM, Brasil

80° DE CONSAGRAÇÃO RELIGIOSA

GIRARDI Ida Ir. Arcângela	25.01.1944	Curitiba, Brasil

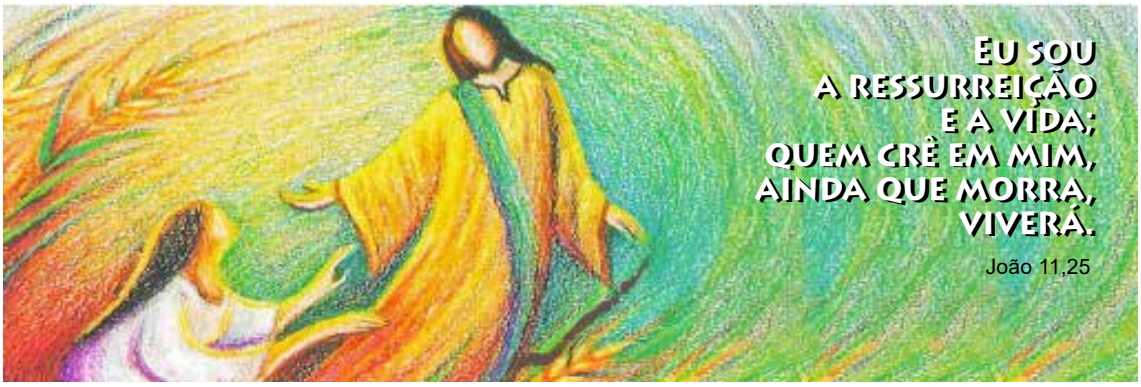

FILHAS DE SÃO PAULO

Ir. Bianca Rosa Hiroko Shimazu, 86 anos – 29.09.2023 Tokyo (Hospital), Japão
Ir. M. Venanzia Angela Ranieri, 95 anos – 02.10.2023 Albano, Itália
Ir. M. Pierina Masae Abe, 92 anos – 04.10.2023 Kanagawa (Hospital), Japão
Ir. M. Emmanuella Maddalena Montagnino, 82 anos – 04.10.2023 Albano, Itália
Ir. M. Joseph Antonina Farini, 83 anos – 10.10.2023 Palermo, Itália
Ir. Maria Sidonia Trapella, 96 anos – 15.10.2023 Verduno CN (Hospital), Itália
Ir. Anna Maria Galliano, 88 anos – 19.10.2023 Albano, Itália
Ir. M. Concettina Sixta Armario, 90 anos – 21.10.2023 Pasay City (Hospital), Filipinas
Ir. M. Edoarda Giuseppa Lo Curcio, 87 anos – 27.10.2023 Alba, Itália
Ir. Giovanna Gentili, 84 anos – 28.10.2023 Albano, Itália
Ir. M. Rosanna Antonietta Tenani, 99 anos – 15.11.2023 Alba, Itália
Ir. Silvia Gallesi, 92 anos – 03.12.2023 Albano GA, Itália
Ir. M. Dominique Graziella Brusamarello, 94 anos – 06.12.2023 Alba, Itália
Ir. M. Giovanna Asterina Sanson, 88 anos – 14.12.2023 Alba, Itália
Ir. Clare Ukken, 75 anos – 19.12.2023 Mumbai, Índia

PAIS DE NOSSAS IRMÃS

Ir. Walkyria Maria Fereira Da Silva (Mãe Conceição) da comunidade de São Paulo RA, Brasil
Ir. Cynthia Agnes Cuza (Mãe Georgeana) da comunidade de Boston, USA
Ir. Mari Gesuina Seo (Mãe Ok Bong Cecilia) da comunidade de Hong Kong
Ir. Virginia Mi Ok Kim (Mãe Maeng Dok Teresa) da comunidade de Andong, Coreia
Ir. Catherine Justine Bacay (Mãe Carmelina) da comunidade de Pasay CP, Filipinas
Ir. M. Eliene Pereira Oliveira (Mãe Maria de Nazaré) da comunidade de Belo Horizonte, Brasil
Ir. Teresa Ok Kyoung Son (Mãe Chung Soon Rosaria) da comunidade de Seoul–Daehakro, Coreia
Ir. Maria Natividade Nascimento Pereira (Mãe Maria) da comunidade de São Paulo SP, Brasil
Ir. Emma Min (Mãe Sun Hee Vittoria) da comunidade de Roma CG, Itália
Ir. Maria Bernard Tran (Mãe Maria) da comunidade de Taipei, Taiwan

FAMÍLIA PAULINA

Frei Valentino Vincenzo Strazzari ssp, 86 anos – 12.10.2023 Roma (Hospital), Itália
Ir. M. Praxedes Adoración Taranilla Garcia pddm, 94 anos– 23.10.2023 Madrid (Hospital), Espanha
Noviço Emmanuel Paulinus Okaibichi ssp, 22 anos – 25.10.2023 Lokoja, Kogi, Nigéria
Ir. M. Ferdinanda Lucia Pellegrini sjbp, 85 anos – 25.10.2023 Negrar (Hospital), Itália
Ir. M. Freiançoise M. Florise Pénavaire pddm, 75 anos – 26.10.2023 Nogent sur Marne, Freiancia
Frei Amedeo Ignazio Daminato ssp, 81 anos – 01.11.2023 Cinisello Balsamo, Itália
Ir. M. Fatima Giuseppina De Nardo sjbp, 94 anos – 02.11.2023 Albano Laziale, Itália
Ir. M. Lucy Vadakel pddm, 73 anos – 03.11.2023 Calicut, Kerala (Hospital), Índia
Ir. M. Lucia Maria Carmen Paniagua Asanza pddm, 83 anos – 05.12.2023 Cidade do México
Frei Remo Stefano Rizzo ssp, 87 anos – 06.12.2023 Montreal (Hospital), Canada
Ir. M. Theresa D'Souza pddm, 77 anos – 11.12.2023 Bangalore (Hospital) Índia
Ir. M. Grazia Chiara Leonardi pddm, 87 anos – 11.12.2023 SanFreiè, Itália
Ir. M. Nazarena Yasuko Maria Fujiwara pddm, 78 anos – 14.12.2023 Hachioji, Tokyo, Japão
Ir. M. Agostina Maria Chino Ikeda pddm, 96 anos – 18.12.2023 Nagasaki, Japão
Ir. M. Antonia Maria Patti pddm, 87 anos – 01.01.2024 SanFreiè, Itália