Paoline online

Année XII – n. 60
Mai - Juillet 2019

Figlie di San Paolo - Casa generalizia
Via San Giovanni Eudes, 25 - 00163 Roma
sicom@paoline.org - www.paoline.org

«Lève-toi et mets-toi en chemin» (Dt 10,11) confiant dans la Promesse

Sommaire

TRES CHÈRES SOEURS...

VITRINE PAULINIENNE

Calendrier du Gouvernement général

DES CIRCONSCRIPTIONS

Tahilande: 25 ans de Fondation
África *Do Sul*: 25 ans de Fondation
Italie: A sr Myriam Castelli la Décoration de Commandeur
Prêmio Paulinas 2019
Grande Bretagne: Première sœur nommée Directrice de l'Office National Vocations
Canada: Enfants in librairie
Kenya: Lever la Voix
Etats Unis: Les Paoline de Charleston hébergent le Festival musical *Piccolo Spoleto*
Congo: Attestation d'excellence à la revues *Génie féminin*
Angola: Pastorale biblique

NOS ÉTUDES

Cours sur le Charisme de la Famille Paulinienne 2018-2019

LE PACTE. 100 ANS DE FIDÉLITÉ

Entrer dans l'esprit du *Pacte* ou *Secret de réussite*

EN CHEMIN AVEC TECLA

Maestra Tecla: une femme réalisée

NOUS NOUS RACONTONS

Trouver Christ à travers les livres

AGORÀ DE LA COMMUNICATION

De la "foule des solitudes" aux technologies de communauté

FAMILLE PAULINIENNE

Promesses des Coopérateurs Pauliniens
Italie: Festival biblique
Italie: Semaine et Festival de la Communication 2019

FOCUS SUR L'ACTUALITÉ

Fenêtre sur l'Eglise

Congrès international de la Fédération Biblique Catholique à 50 ans de la Fondation
Religieuses semeuses d'espérance
Prix *Eroe contre la traite de personnes*

Fenêtre sur le monde

Journées internationales de l'éditoriale catholique
Plus de livres que de personnes
Exploitation travail des mineurs

Fenêtre sur la communication

Giffoni Film Festival
Inaugurée *Luys TV*, premier réseau télévisuel en langue arménienne et turque
Nouveau site de la Cité du Vatican

EVENEMENTS ET RENDEZ-VOUS

Nouvelles professions

DANS LA MAISON DU PERE

"LÈVE-TOI ET METS-TOI EN CHEMIN..."

Très chères sœurs,

Nous sommes désormais presqu'à la veille de notre Chapitre général et c'est beau de cueillir cette occasion pour exprimer un merci émouvant et affectueux à chacune de vous. Merci aux sœurs plus âgées qui ont porté et continuent à porter la Congrégation sur leurs bras priant, souffrant, offrant, consumant leur existence dans une liturgie de louange pour que tous aient la Vie.

Merci aux sœurs plus jeunes qui nous aident à rêver une Congrégation plus adéquate aux défis d'aujourd'hui...

Merci aux sœurs qui dans la maturité de la vie, continuent à s'ouvrir avec audace aux signes des temps et sont souvent appelées à écrire des pages de courage et parfois d'héroïsme missionnaire.

La nôtre, est vraiment une belle et merveilleuse famille, une «mosaïque de visages, races, langues, cultures...»: visages universels qui sont une réponse positive à de nombreuses situations d' intolérance que l'on expérimente sur cette terre. Il y a beaucoup de "saintes" dans notre Congrégation... Et ceci est notre plus grande fierté.

Le thème du Chapitre invite nous toutes à "nous lever". *Se lever (anàstasis, en grec) est* le verbe qui indique la résurrection, le retour à la vie d'une personne morte: «Lève-toi et marche…»; «Courage, réveilles-toi! Il t'appelle» (Mc 10,49). C'est le verbe qui indique la "hâte" de Marie qui se met en chemin... C'est un verbe pascal... c'est le verbe de l'amour.

Comme Marie, comme la Madeleine, nous aussi sommes invitées à nous lever, à cheminer, à sortir, mues par l'amour.

Sortir du *on a toujours fait ainsi* pour nous laisser guider par l'Esprit du Seigneur, de cet Esprit qui *fait neuves toutes les choses*, ouvre des routes nouvelles, inimaginables et merveilleuses.

Sortir, avec cette audace, entreprise, créativité qui a caractérisé la vie de don Alberione, «humble, silencieux, infatigable, toujours vigilant, toujours attentif à scruter les *signes des temps*».

Sortir pour redécouvrir l'itinérance, le rapport avec le territoire, avec les Eglises locales, avec un visage missionnaire nouveau, avec instruments et modalités apostoliques en degré de rejoindre ceux qui ne fréquentent pas les "lieux" habituels de notre apostolat... (cf. *Instrument de travail*, 30); valorisant avec plus de conviction ce patrimoine de foi, d'énergies, de créativité que sont les laïcs...

Sortir pour communiquer la foi dans un *monde et dans une Eglise* toujours plus multiculturels et interconnectés; pour adapter la mission aux interrogations sur Dieu que nos contemporains se posent, pour rejoindre ces

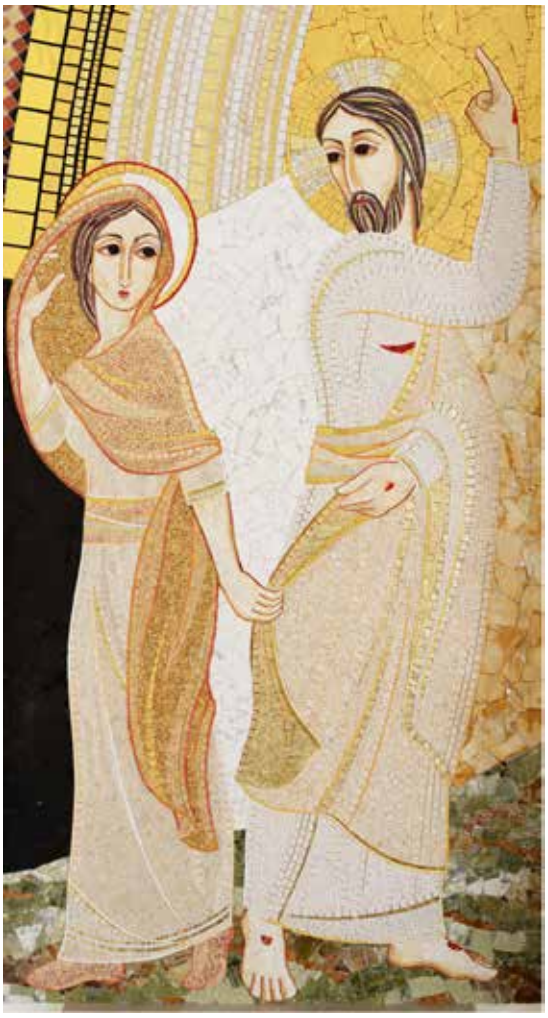

périphéries existentielles «où il y a davantage besoin de la lumière de l'Evangile» (EG 20), où manque l'espérance, où sont menacées les valeurs de la vie, de la famille, de l'accueil inclusif et solidaire, de la création (cf. *Instrument de travail*, 30).

Sortir pour ouvrir nos communautés à une vie nouvelle, où chaque sœur s'engage à vivre l'humilité de l'écoute, le courage de renoncer à sa propre affirmation, où soit plus visible la communion, le dialogue, l'accueil réciproque des fragilités, la "mystique du vivre ensemble ".

Sortir de nos visions limitées, pour présenter aux jeunes la vie consacrée dans son «enchantement originaire, comme antidote à la "paralyse de la normalité "et comme ouverture à la grâce qui embrouille le monde et ses logiques. Pour réveiller la fascination de la radicalité évangélique dans les jeunes générations ainsi à pouvoir redécouvrir la prophétie de la chasteté, pauvreté, obéissance comme anticipation du Règne et réalisation pleine de sa propre vie» (cf. *Instrument de travail Synode des jeunes*, 103).

Sortir des confins rétrécis de circonscription pour assumer la Congrégation dans son entièreté et globalité, pour acquérir un sentir de Congrégation même dans les choix concrets; pour alimenter la *culture de la rencontre,* cr***éer entre nous*** plus interdépendance, collaboration, solidarité, communion dans les discernements qui concernent surtout notre présence missionnaire, le redessiner des communautés et des circonscriptions.

Nous nous souhaitons que le Chapitre soit un évènement charismatique qui ravive

«la joyeuse conscience d'être appelées à collaborer avec l'Esprit à la *mission de Dieu*» (cf. *Instrument de travail*, 47), nous fasse repérer des chemins nouveaux de conversion, d'actualisation du charisme pour répondre à la mission, aujourd'hui, *une mission qui configure toutes les dimensions de notre vie*.

Comptons sur la prière et sur l'offrande de chaque sœur pour que toutes "nous entrions en Chapitre": la même Assemblée capitulaire sera le symbole vivant de tout l'Institut.

Que l'Esprit renforce notre foi dans la Promesse et que nous puissions vraiment, ensemble, accueillir l'invitation à *nous lever et à nous mettre en chemin.*

Avec profonde affection et beaucoup de reconnaissance

Sr Anna Maria Parenzan
Supérieure générale

QUATRE VERBES

Chers frères et sœurs, la réponse au défi posé par les migrations contemporaines peut se résumer en quatre verbes: *accueillir*, *protéger*, *promouvoir* et *intégrer*. Mais ces verbes ne valent pas seulement pour les migrants et pour les réfugiés. Ils expriment la mission de l'Église envers tous les habitants des périphéries existentielles, qui doivent être accueillis, protégés, promus et intégrés. Si nous mettons ces verbes en pratique, nous contribuons à construire la cité de Dieu et de l'homme, nous encourageons le développement humain intégral de toutes les personnes et nous aidons aussi la communauté mondiale à s'approcher des objectifs du développement durable qu'elle s'est donnés et qu'il sera difficile d'atteindre autrement.

Pape François

TAHILANDE

25 ans de Fondation

Les Filles de Saint Paul à Bangkok, en Thaïlande, une présence particulière pour la mission paulinienne en cette partie du monde, sont le fruit du projet missionnaire des Filles de Saint Paul promu en 1994 en occasion du Centenaire de la naissance de Maestra Tecla.

La route avait été ouverte par le défunt évêque George Yod Phimphisan, alors président de la Conférence Episcopale de Thaïlande et président du Centre Catholique des Communications Sociales, qui avait voulu confier aux Filles de Saint Paul la gestion du Centre de Communication Sociale du diocèse.

Le 21 avril 1994, une sœur japonaise et deux sœurs philippines - sr Yoko Abe, sr Juliet Narisma et sr Clothilde de las Llagas – arrivèrent dans le Royaume de Thaïlande, un pays en prévalence bouddhiste, pour fonder une nouvelle communauté et diffuser l'Evangile à travers les moyens de communication sociale. Avec engagement elles ont étudié la langue thaïlandaise, exerçant en même temps l'apostolat paulinien. En avril de cette année, la communauté a célébré avec joie et reconnaissance le 25ème an de fondation.

Pour commémorer ce point d'arrivée, les sœurs ont accompli un pèlerinage dans les lieux significatifs de leur chemin en Thaïlande, et ont visité diverses communautés religieuse et personnes par lesquelles elles avaient été accueillies généreusement contribuant à la présence paulinienne en ce très beau pays. Dans les paroisses ont été organisées expositions du livre avec la présentation de la Congrégation et de la mission particulière. Nombreuses sont les raisons pour louer et remercier le Seigneur. Avec la profession perpétuelle des premières vocations pauliniennes de la Thaïlande, ce 25ème an de fondation a vu le couronnement de beaucoup de foi, fatigues et sacrifices. Sr Athitaya Jamoo et sr Parichat Jullmonthon, le jour 15 juin 2019, à Bangkok, ont prononcé leur *oui* pour toujours parmi les Filles de Saint Paul. Le chemin missionnaire et vocationnel en cette «terre des sourires» continue avec Saint Paul comme inspirateur et modèle de foi en Jésus Christ: «Je sais en effet en qui j'ai mis ma foi et j'ai la certitude qu'il a le pouvoir de conserver le dépôt qui m'est confié jusqu'à ce jour» (2Tim 1, 12).

SUD AFRICA

25 ans de Fondation

Sont passés 25 ans de l'arrivée des Filles de Saint Paul en Sud Afrique, la terre de Nelson Mandela. Une présence née du projet missionnaire des Filles de Saint Paul réalisé en 1994 en occasion du Centenaire de la naissance de Maestra Tecla. Le merci au Seigneur a été exprimé avec une solennelle célébration présidée par l'archevêque de Johannesburg Mgr Buti Joseph Tlhagale, à la présence de prêtres, religieux, laïcs, amis et collaborateurs. Les témoignages sur le chemin de la première communauté, de laquelle deux sœurs sont encore présentes, ont enrichi l'évènement dans un climat de joie et de remerciement.

Les premières quatre sœurs arrivèrent à Johannesburg le 12 avril 1994, deux semaines avant les élections démocratiques, où la majorité des citoyens sud-africains a voté pour la première fois et, avec l'élection de Mandela comme Président, le Sud Afrique est sorti de la loi raciale de l'apartheid.

Les Paoline ont respiré l'atmosphère de liberté dans la société et dans l'Eglise et elles se sont intégrées dans le nouveau chemin du Payes.

La petite communauté, assumant la maxime de Saint Paul *je me suis fait tout à tous*, a toujours eu les caractéristiques d'une communauté missionnaire, internationale, ouverte à toutes les ethnies et à toutes les religions. Caractéristiques qui ont grandies au long des ans avec l'arrivée de nouveaux membres, nouveaux pas en avant dans la

mission paulinienne et avec l'ouverture d'une autre communauté à Durban.

L'article sur l'hebdomadaire catholique Southern Cross, et l'interview à la Radio Veritas à une des premières sœurs missionnaires conduite par l'Archevêque de Pretoria, Mgr William Slattery, a contribué à diffuser la nouvelle dans tout le Pays.

ITALIE

A sr Myriam Castelli la Décoration de Commandeur

Sr Myriam Castelli, comme «une Fille de Saint Paul, journaliste et conductrice télévisuelle», a été décorée avec Décret du Président de la République Sergio Mattarella, de la Décoration de Commandeur de l'Ordre au "Mérite de la République Italienne". Sr Myriam a à son actif presque quarante ans de travail journalistique et vingt de conduction télévisuelle. Les italiens dans le monde reconnaissent partout son visage, apprécient les qualités et la force spirituelle qui la distinguent, admirent la douceur et la clarté de sa communication, un charisme exceptionnel capable de pénétrer les consciences, de donner une âme aux actions, de susciter des pensées de paix et d'harmonie et surtout de donner une signification à l'existence.

«Je dédie aux italiens dans le monde cette Décoration, à eux arrive mon immense gratitude chargée d'estime et d'affection». Ainsi sr Myriam a commenté la précieuse reconnaissance.

La communauté italienne du monde a accueilli avec grande joie cette annonce, elle la considère amplement méritée et reconnaît en sr Myriam des valeurs de foi chrétienne, culture, engagement et dévouement à la cause des italiens hors de l'Italie. Tous concordes en disant que «elle est une émigrante parmi les émigrants, une femme spéciale pour nous tous qui chaque dimanche suivons le programme télévisuel de la Rai Christianité».

La consigne de la Décoration a été faite dans le cours d'une cérémonie dans la Préfecture de Rome, qui s'est tenue le 14 juin comme prolongement de la fête de la République du 2 juin. A recevoir la décoration une quinzaine de personnalités représentatives de diverses aires de service à la société civile entre lesquelles entrepreneurs, économistes, médecins, enseignants universitaires, professionnels, operateurs de la communication, tous ayant en commun des mérites officiellement reconnus.

Prix Paoline 2019

Dans le contexte de la 53ème Journée Mondiale des Communications Sociales, s'est déroulé à Rome une rencontre de réflexion sur le thème choisi pour la Journée, *Nous sommes membres les uns des autres. Des social network communities à la communauté humaine*. Le rendez-vous a été organisé, comme chaque année, par l'Office communications sociales du diocèse de Rome et l'Association Paoline Communication et Culture.

En ce contexte de célébration a été conféré le *Prix Paoline 2019* à Mgr Marco Frisina, compositeur et directeur de chœur et orchestre. La reconnaissance va «à un artiste – déclare la motivation – qui a su donner son extraordinaire talent pour une musique qui unit vie et spiritualité, favorise la rencontre avec le Seigneur, promeut la communauté humaine comme ambiance où se manifeste cette communion qui marque notre identité de croyants».

Durant la rencontre le Chœur du Diocèse de Rome, fondé par Mgr Frisina en 1984, a exécuté quelques morceaux de l'auteur.

le Prix Paoline, arrivé à sa 13ème édition, est conféré avec cadence annuelle à ces personnes ou associations qui se signalent pour avoir donné la meilleure expression avec la vie, avec une œuvre ou une activité, au message du Pape pour la Journée des communications sociales.

GRANDE BRETAGNE

Première sœur nommée Directrice de l'Office National Vocations

Sœur Elaine Penrice, des Filles de Saint Paul, a été nommée Directrice de l'Office

National des vocations par la Conférence épiscopale d'Angleterre et Galles.

L'évêque Terence Drainey, annonçant sa nomination a déclaré «J'ai travaillé pour plusieurs ans avec sr Elaine dans son rôle de promotrice de vie religieuse et de vice-directeur de l'Office national pour les vocations. Je suis certain qu'elle continuera à porter une contribution innovatrice même dans le futur». Actuellement sr Elaine travaille comme Coordinatrice des Éditions au Centre Pauline Books & Media et est conseillère de la Délégation des Filles de Saint Paul pour la pastorale vocationnelle.

«Etre la première femme à couvrir cette charge – a dit sr Elaine – est un défi exaltant. Je remercie tous pour la confiance et le soutien. Suivre sa propre vocation porte une profonde paix. L'Eglise a besoin de nous tous pour témoigner la richesse de ce mystère, qu'est le Christ Jésus»

Dans la rencontre annuelle des responsables de la pastorale vocationnelle des Conférences Épiscopales d'Europe, sr Elaine a été nommée nouvelle vice-coordinateur. A elle nos plus chers souhaits!

CANADA

Enfants in librairie

Chaque année la *Librairie Paulines de Montréal*, organise des rencontres à thèmes pour intéresser les enfants à la lecture et favoriser le lancement de nouveautés éditoriales. Moments culturels qui se déroulent normalement durant les fêtes de quartier et approchent les jeunes générations au merveilleux monde du livre. Une caractéristique de ces évènements est la participation d'auteurs et illustrateurs qui vont en librairie pour rencontrer leur public. Un contact privilégié qui permet aux enfants de découvrir les phases de la création d'un texte. En outre, narrateurs et artistes, réalisent des activités d'animation à travers récits, mimes, musique, lectures. Le tout pour favoriser et accroître la culture de base, renforcer la relation affective avec le travail et guider les enfants à développer le goût pour la lecture.

KENYA

Lever la Voix

«Offrir des milieux sains et protégés», c'est la recommandation du Cardinal John Njue *archevêque* de Nairobi, à l'ouverture de l'Assemblée annuelle du CaPEIA, l'Association des institutions éducatives catholiques, qui a eu lieu auprès de l'Université Catholique de l'Afrique orientale.

La Semaine Nationale du CaPEIA avait comme thème: *Lever la Voix. Sauvegarder tous les enfants, est une notre responsabilité*.

Les Paulines Publications Afrique, ensemble à d'autres éditeurs, ont participé à l'évènement avec une exposition de de leur propre production.

Durant la rencontre les Paoline ont présenté quelques volumes d'une collection née en collaboration avec l'Eglise locale et en syntonie avec l'invitation pastorale de Pape François d'aider et donner une réponse aux différents types d'abus qui adviennent dans la société d'aujourd'hui.

Les livres ont été utilisés et expérimentés dans les écoles catholiques des diocèses de Malindi et Kitale. Une expérience née de la collaboration entre différentes religions: catholique, anglicane, musulmane et religions traditionnelles. Tous se sont démontrés interlocuteurs précieux pour réaliser séminaires, workshops, discussion et partage.

ETATS UNIS

Les Paoline de Charleston hébergent le Festival musical *Piccolo Spoleto*

Les Pauline Books & Media de Charleston ont ouvert les portes à un groupe de musiciens durant un festival musical annuel appelé *Piccolo Spoleto*, accueillant une foule d'environ 700 personnes.

L'évènement avec 14 concerts, a été réalisé par *Listen for Life Productions*, fondée par Donna Stoering, une pianiste classique qui interprète jazz, musical de Broadway, traditions populaires et musique gospel.

Cette organisation no-profit est finalisée à la conservation et au progrès de la culture musicale dans le monde entier. Stoering a invité aussi le groupe israélien Levoná, un professionnel de l'instrument chinois Guzheng Winnie Wong, l'apriste espagnole Anna Maria Mendieta et le chanteur de Broadway Stephen Guggenheim. Etaient présent parmi le public deux familles provenant de la synagogue Tree of Life de Pittsburgh, Pennsylvanie, où 11 personnes ont été tuées dans une fusillade en 2018. La musique a été définie par tous bénéfique et pacificatrice. Ces rencontres ont permis aux participants de connaître de plus près les Paoline et leur mission. L'an prochain on espère pouvoir adhérer aussi avec quelques membres du Chœur des Filles de Saint Paul.

CONGO

Attestation d'excellence à la revues *Génie féminin*

En occasion du lancement officiel e la plateforme pour les femmes pour l'économie de communion appelée COGen, du Mouvement Focolari de Kinshasa, a été conféré aux Filles de Saint Paul de la RD Congo, une attestation d'excellence pour la publication de la revue *Génie féminin*.

Le périodique, a son quatrième numéro, a reçu la prestigieuse reconnaissance grâce à sa ligne éditoriale laquelle,lointaine de toute stérile revendication féministe, s'engage à éveiller la vraie conscience féminine et en révéler la meilleure partie.

Déjà du titre on comprend que parler de la femme aujourd'hui signifie reconnaître la contribution qu'elle peut offrir dans la construction d'un futur meilleur pour l'humanité. Les douze rubriques de la revue se font portevoix de la leadership et de l'entreprise féminine et présentent le témoignage de quelques femmes qui ont donné un grand apport en des domaines existentiels comme art, santé, politique, science, développement du prolétariat et de l'éducation à la paix.

Génie féminin se sert de la rédaction qualifiée des Filles de Saint Paul mais aussi de la collaborations d'autres femmes engagées dans le progrès de la sociétés congolaise. Parmi les lectrices on compte intellectuelles, mamans, jeunes étudiantes et religieuses.

ANGOLA

Pastorale biblique

L'Eglise en Angola a annoncé le 2ème Symposium national sur la pastorale biblique pour le mois de septembre 2020. L'évènement sera précédé par des pré-symposiums diocésains confiés à la coordination du Secrétariat de la Commission Biblique Nationale. L'annonce a été donnée à conclusion de la Semaine Biblique Nationale tenue dans l'Archidiocèse de Luanda du 1 au 5 juillet.

Sr Elisabete Corazza des Filles de Saint Paul, membre du comité d'organisation, qui a donné une précieuse contribution au nom de toutes les Paoline de l'Angola, s'est déclarée enthousiaste de continuer à travailler pour la formation et l'animation biblique dans toutes les pastorales.

COURS DE FORMATION SUR LE CHARISME DE LLA FAMILLE PAULINIENEN 2018-2019

Elaborés de fin cours

SR ANA PAULA RAMALHO, BRESIL

La nuit, la lumière et le matin

En ce travail d'intégration thématique a été choisie la Veille dans le Dôme de Alba comme expérience fondamentale pour découvrir les traces d'une *vie ascético-mystique dans la personne du bienheureux Jacques Alberione*; les signes, c'est à dire, qui laissent transparaitre une existence docile à l'action de Dieu, faite d'accueil et mouvement vers Lui et vers les autres.

Le parcours se compose de diverses étapes d'approfondissement: la prédication de don Alberione sur l'ascèse et sur la mystique; la lecture de la page sacrée d'*Abundantes divitiæ gratiæ suæ* avec une approche théologique-mystique-symbolique et l'approfondissement de la dimension eucharistique de la Famille Paulinienne, surtout de la Visite entendue comme prière source d'intimité avec Jésus, source de communion et transformation en Lui, début et sens de chaque apostolat.

Nous avons compris que dans un contexte d'amour peuvent se vivre l'ascèse et la mystique chrétienne. En réalité, la vie chrétienne n'est pas un faire mécaniquement mille choses pour le Seigneur, mais accueillir consciemment les infinies manifestations de son amour, qui nous pousse à être amour. L'amour est ainsi : on commence en silence et dans l'échange de regards, comme l'a vécu le jeune Alberione en cette Nuit fondante. Une expérience d'amour qui nous surprend. Une Lumière improvisée. Particulièrement transformante.

SR FRANCINE VOAHANGIMALALA, MADAGASCAR[1]

Les Coopérateurs Pauliniens

Don Alberione a eu le charisme d'annoncer l'Evangile de Jésus Divin Maître, Vérité, Voie, Vie, dans le monde entier. Il a cherché de répondre à l'invitation de Jésus: «V*enite ad me omnes*» et de donner Jésus à ce monde dans le besoin. J'ai demandé une main à tous pour porter en avant la mission. Il a été fondateur de congrégations et d'œuvres, organisateur de Coopérateurs et amis qui se sont

[1] Sr Francine, rentrée au Madagascar après avoir conclu l'an du Cours sur le charisme de la FP, a rejoint prématurément la "Maison du Père ". De là certainement elle intercèdera pour que puisse se concrétiser le rêve de faire naître l'Association des Coopérateurs Pauliniens dans son Ile.

laissés guider par la main de Dieu. Selon don Alberione, pour la mission il est nécessaire d'unir les forces pour vaincre le mal et utiliser les moyens de communication qui évoluent en chaque temps pour rejoindre le plus grand nombre de personnes et annoncer l'Evangile.

Le temps où don Alberione commençait son œuvre était plein de difficultés: guerre, mouvements contraires à l'Eglise. Beaucoup de personnes s'éloignaient de la foi. Sensible à l'appel du Pape de porter l'annonce de l'Evangile à tous, Alberione choisit la presse pour rejoindre le plus grand nombre de personnes et il orienta ses fils et filles à utiliser les nouveaux moyens.

Saint Paul – qu'il considérait le vrai fondateur et protecteur de la Famille Paulinienne– lui inspirait le courage, le sens de collaboration, l'organisation, la confiance dans les autres.

Sr Francine conclut son travail avec la conviction de l'importance de constituer aussi au Madagascar l'Association des Coopérateurs Pauliniens, pour participer aux laïcs la beauté de la spiritualité et de l'apostolat paulinien. Etre à leur côté peut aider aussi à lire les signes des temps, pour actualiser et rendre toujours plus féconde notre mission.

SR GEMMA RIA LOURDES DELA CRUZ, FILIPPINE

La lumière qui oriente chaque Paulinien

Dans l'élaboré on a cherché d'approfondir cette "lumière" qui brûlait dans le cœur, dans l'âme et dans l'intelligence du bienheureux Jacques Alberione. En même temps on a pu rejoindre une meilleure connaissance de la centralité de la Lumière, qu'est le Christ, pour chaque Paulinien et Paulinienne.

En *Abundantes divitiæ gratiæ suæ* notre Fondateur utilise, en particulier, les expressions: «la nuit de la lumière» et «la lumière particulière». La lumière devient le centre vital qui répond au sens plus profond de la vie de don Alberione. Germent ainsi la spiritualité et l'apostolat paulinien, la Famille Paulinienne elle-même.

Le Primo Maestro a stimulé beaucoup de générations à agir en faveur de l'Eglise et de l'humanité. Dans l'*Inter mirifica* – chosie par sr Gemma comme texte à mettre en rapport avec l'AD – la communication sociale est le lieu de l'évangélisation et la "lumière" trouve une signification nouvelle. La spiritualité de la communication requiert la mort à soi mêmes pour vivre le Christ, le parfait Communicateur, la conformation à Lui et le se donner aux autres pour son amour.

Puisse cette "lumière", présente dans la vie du Paulinien et de la Paulinienne, brûler encore pour une Eglise toujours plus lumineuse et centrée sur le Christ. Puisse cette flamme continuer à nous conduire à la totale configuration à Lui, jusqu'à rejoindre la pleine lumière dans le sein éternel du Père.

SR GISSELA I. GALARZA MENDOZA, BOLIVIA

La sanctification de l'intelligence

Sr Gissela cherche d'actualiser, dans le langage et dans les concepts, la pensée de don Alberione exprimée dans le texte *Sanctificazione della mente*, et de fournir à qui le lit de nouveaux instruments pour affronter ce thème. Elle le fait se laissant éclairer par les concepts de deux sciences actuelles: la *neuro-codification* et la *pensée multifocale*.

Dans l'intelligence Dieu révèle soi-même, se fait connaitre, se laisse trouver et interroger. Dans l'intelligence il y a des processus si incroyables que seulement une Intelligence puissante aurait pu la créer. Il n'y a pas de science humaine qui puisse dépasser une si large sagesse, mais l'intelligence, en toutes ses expressions, peu à peu peut l'approfondir et l'expliquer pour nous donner lumière et nous aider à comprendre le mystère de l'être humain.

Selon l'approfondissement que sr Gissela a fait, le vérifiant – comme elle-même soutient –dans sa propre vie, la *sanctification*, qui s'obtient grâce à la croissance dans la foi, doit parcourir le sentier qui nous fait passer, un peu à la fois, du *moi comme gérant de la pensée* à *Dieu comme "dominus" de notre intelligence et son guide*. Il ne s'agit pas d'un passage facile: il requiert

de faire mourir graduellement notre désir de contrôle et de pouvoir. Mail il vaut la peine de réaliser cet itinéraire, puisque à travers lui nous est donnée humilité et liberté et nous sommes aidées à nous mettre à la juste place devant le Créateur, combattant de cette manière une des maladies qui endommage davantage l'être humain: l'*orgueil de l'intelligence*.

SR PIERMARIA RUMIKO KONDO, GIAPPONE

Jésus Maître, itinéraire d'espérance dans un monde globalisé

Le travail de sr Piermaria est la preuve et une réflexion sur une inculturation de la méthode paulinienne: Jésus Maître Voie Vérité et Vie, au Japon. Le point de départ de sa petite thèse est la réalité des jeunes dans la société japonaise globalisée, caractérisée par la perte d'espérance et par l'absence de modèles à suivre. Pour récupérer ces deux éléments, sont indiqués deux parcours.

Le premier parcours est l'approfondissement de la méthode paulinienne, pour «*donner au monde Jésus Christ* Voie, Vérité et Vie» comme modèle authentique. Réfléchissant sur la méthode traditionnelle japonaise, sr Piermaria a cherché de comprendre comment il est possible que Jésus Maître se forme dans les jeunes utilisant ces deux méthodes, et elle a trouvé une certaine synthèse entre elles.

Le second parcours est l'interprétation de quelques modèles proposés par Pape François dans l'Exhortation apostolique *Christus Vivit*. Le Pape invite les jeunes à croître dans une relation intime avec Dieu et avec les autres dans la vie quotidienne, mettant en pratique le "faire la volonté du P**ère**" et considérant que Jésus Christ est vrai ami. En outre, il invite la communauté chrétienne à devenir le lieu où pouvoir rencontrer Jésus vivant pour tous.

A la fin sont émergés trois possibles nouveaux modèles pour les jeunes: le *P*ère (Dieu), les *parents*, le *ma*ître. Auxquels ajouter Jésus Christ, l'*ami*. Les trois modèles ont été fonctionnels, pour des siècles, aux différents rôles civils, sociaux, moraux et religieux. Tous les membres de la Famille Paulinienne au Japon sont engagés à récupérer les valeurs de ces modèles dans la perspective évangélique.

SR MARIA THERESIA SWAI, TANZANIA

La femme apôtre selon don Alberione

Réfléchissant sur la vie de Maestra Tecla qui a donné sa vie pour l'Evangile, sr Maria Theresia se concentre sur la valeur que don Alberione attribue à la figure féminine. En 1910, il reçoit une nouvelle lumière et une plus profonde compréhension de la mission de la femme, vue comme individu, dans la famille et dans la société. La femme peut, dit don Alberione, Co- adjuver le "zèle sacerdotal" en diverses manières.

Aujourd'hui la Fille de Saint Paul peut contribuer de manière spéciale au ministère du *soin des âmes*, utilisant les moyens de la communication. En Afrique, la "femme" Fille de Saint Paul doit affronter divers défis pendants qu'elle prêche la Parole de Dieu avec les médias. Son objectif est la transformation de la société humaine à travers l'annonce de la Bonne Nouvelle et le témoignage vivant dans l'Eglise. C'est ce que les Evangiles définissent "Règne de Dieu" et qui se réalise promouvant la paix, la justice et la réconciliation, rétablir la dignité humaine et approchant le monde le plus possible aux desseins de Dieu.

SR SAMUELA LEE, COREE DU SUD

L'esprit de la "réparation" selon les enseignements du Bienheureux Jacques Alberione

Parcourant les textes du Fondateur, nous découvrons qu'il mentionne partout l'*esprit de réparation*. Parmi les dix textes *de l'Opera omnia* déjà traduit en coréen, sr Samuela prend en considération surtout: *Aux Filles des Saint Paul: Explication des Constituions*, *Aux Filles de Saint Paul 1940-1945* et *Aux Filles de Saint Paul 1955.*

Selon don Alberione, quand nous vivons

authentiquement la réparation, notre vie se fait “terrain fertile” pour vivre et donner Jésus Christ Voie, Vérité et Vie au monde.

Dans la prière *Offertoire Paulinien* (1923) est contenu le fort appel adressé à tous les membres de la Famille Paulinienne pour qu’ils vivent la réparation pour *les erreurs et les scandales qui sont diffusés dans le monde avec les instruments de la communication sociale*, mais sans oublier, que la réparation fonde ses racines dans la miséricorde de Dieu.

Il est important de sentir le “devoir” de la réparation et l’engagement à faire même de notre vie une réparation dans le monde complexe et souvent ambigu de la communication.

SR LISSY MARUTHANAKUZHY, INDE

Un Mission: deux Apôtres

En ce bref travail sont considères les caractéristiques de la mission vécue par Saint Paul et par le bienheureux Alberione: la *configuration au Christo*, *l’esprit de l’universalité*, *l’aller aux périphéries, les collaborateurs dans la mission.*

Une inattendue rencontre personnelle avec le Christ a laissé un signe indélébile dans leur vie, les transformant totalement. Tous les deux ont senti que le Seigneur les appelait à annoncer la Bonne Nouvelle de Jésus aux personnes, partout. Paul est allé d’un lieu à l’autres, évangélisant, invitant tous dans le *bercail* du Christ. Le désir d’Alberione de rejoindre tous l’a induit à fonder la Famille Paulinienne: cinq Congrégations, quatre Instituts séculiers et l’Association des Coopérateurs Pauliniens.

La mission de Paul et de Alberione continue aujourd’hui à travers leurs fidèles collaborateurs. Les quatre caractéristiques de leur mission sont essentielles même pour nous aujourd’hui. Ils nous aideront à sortir de nos “zones de confort ” pour embrasser les réalités concrètes de nos gens.

NOELINE RAZANATSEHENO, MADAGASCAR

Le cœur est une grande puissance

Dans son travail, sr Noeline affronte le thème de la formation du cœur selon don Jacques Alberione, à partir des opuscules publiés en *Anima e corpo per il Vangelo*, cherchant de découvrir les “perles” qui ont contribué à la formation de beaucoup de Pauliniens et Pauliniennes, pour les partager et les proposer au-delà du cercle de la Famille Paulinienne.

Dans la première partie de sa petite thèse est fournie l’explication de quelques termes concernant la formation et le cœur dans l’œuvre citée et la finalité de la formation du cœur, qui permettra d’entrer graduellement dans la compréhension de la phrase de don Alberione: «Le cœur dans le cœur du Christ».

La seconde partie offre un essai de lecture du passage *Former le cœur*, actualisé avec l’Exhortation apostolique *Gaudete et exsultate*.

La troisième partie se concentre sur comment l’Editoriale paulinienne au Madagascar puisse appliquer l’orientation du Fondateur dans le contexte malgache, même si l’œuvre est destinée avant tout à la Famille Paulinienne.

«Le cœur est l’empreinte de l’Esprit Saint, le cœur est une grande puissance», dit don Alberione. Le former est un art qui dure toute la vie. Et c’est un engagement, un chemin, une lutte, une beauté à savoir la lire, goûter jour après jour, qui requiert un regard intérieur toujours fixé au but : avoir le même sentir du Christ, laisser que à notre cœur se substitue le sien.

Calendrier du Gouvernement général

25-28 ljuillet	Roumanie	Visite finalisée	sr Anna Maria Parenzan

ENTRER DANS L'ESPRIT DU *PACTE* OU *SECRET DE RÉUSSITE*

La révélation de Jésus Eucharistique au jeune Alberione dans la nuit du passage du siècle est sentie par lui comme "décisive" pour la compréhension de sa vocation: «La nuit qui divisa le siècle dernier du courant fut décisive pour la spécifique mission et esprit particulier dans lequel serait né et vécu son futur Apostolat…» (AD 13). Le jeune perçoit avec plus grande clarté l'*invitation de Jésus*: «Venite ad me omnes» (Venez à moi vous tous): «Une particulière lumière vint de l'Ostie sainte, plus grande compréhension de l'invitation de Jésus *"venite ad me omnes";* il lui sembla de comprendre le cœur du grand Pape, les invitations de l'Eglise, la mission vraie du Prêtre» (AD 15).

Il sent de devoir donner son *adhésion* à l'appel du Seigneur, associant à soi d'autres personnes. Il a conscience claire de sa propre nullité, mais ensemble il sent «que en Jésus – Ostie on pouvait avoir lumière, aliment, réconfort, victoire sur le mal» (AD 15).

Pour telle mission est indispensable une haute *formation intellectuelle*, en dépit des peu d'heures que lui et les jeunes ont à dédier à l'étude. D'ici la conviction de "recevoir immédiatement de Dieu", faisant avec Lui un *Pacte* clair, dans un climat de forte foi: «Cette foi est essentielle dans l'esprit de la Maison (comme lui appelle son Institut); comme est nouveau l'esprit, ainsi il possède de nouveaux moyens: un des principaux, partie essentielle de l'esprit est la foi d'apprendre sans beaucoup d'étude» (paroles reportées par Timoteo Giaccardo dans le *Diario (Journal)*, 13 mars 1918). Pour cela il explique la nature de l'étude dans la Maison: «étudier à mi-temps et apprendre le double»; c'est à dire, étudier une heure et apprendre pour quatre.

Encore plus nécessaire pour la très haute mission reçue se révèle l'orientation décidée vers la *sainteté*. A tel but voici don Alberione enseigner à "multiplier le cours sur la voie de la sainteté": «Vous devez avoir *une multiplicatrice*: faisant un effort, vous devez gagner pour dix, faisant un examen de conscience… progresser dans la sainteté comme en dix examens, dans une Communion comme en dix Communions… Parce que le Seigneur vous appelle à une sainteté très haute à laquelle vous ne pouvez pas arriver avec vos seules forces et avec les grâces ordinaires… Sur votre conscience pèsent un million, trois millions, dix millions d'âmes... voilà pourquoi vous devez être très saints et beaucoup plus saints des prêtres ordinaires. Il s'agit de sauver beaucoup d'âmes, d'en sauver dix millions ou d'en sauver un million seulement…», (*Diario*, 25 janvier 1919).

Par la suite les domaines du Pacte deviendront quatre, comme quatre sont les roues du "char paulinien": à l'étude et à la sainteté le Fondateur ajoute l'apostolat et la pauvreté.

En résulte très évidente, dès la première formulation retrouvée (antérieure au 1922), la conscience de la très haute mission reçue: «Nous devons correspondre à toute votre très haute volonté, arriver au degré de perfection et gloire céleste, à laquelle vous nous avez destinés, humblement et saintement exercer notre Divin apostolat: pour votre gloire et paix des hommes».

Et les proportions sont bien précisées: on demande au Seigneur de nous exaucer «nous faisant apprendre le quatre pour un, nous donnant de sainteté le dix pour un, d'habilité au travail le cinq pour un, de biens matériels le six pour un».

Pour le Pacte sont impliqués, comme nous le savons bien, deux garants bien dignes de confiance: Marie Reine des Apôtres et Saint Paul apôtre.

Comme il s'agit d'un Pacte, d'une alliance, sont bien définis – comme nous pouvons constater de la première version manuscrite – les engagements réciproques:

– *De notre part:* «confiants dans votre miséricorde, nous promettons et nous-nous obligeons: à chercher dans toute chose et de tout cœur, dans la vie et dans l'apostolat, seulement et toujours, votre gloire et la paix des hommes»;
– *De la part du Maître Divin*: «Et nous comptons que de Votre Part Vous veuillez nous donner tout comme pour adjointe: le bon esprit, la grâce, la science, les moyens de bien. Multipliez, selon votre miséricorde particulière pour nous, les fruits de notre travail spirituel, de l'étude, de l'apostolat et de la pauvreté».

La récurrence du premier centenaire du Pacte est vécue par nous tous comme précieuse opportunité pour entrer toujours mieux dans l'*esprit* de telle Alliance: on comprend bien qu'il ne s'agit pas seulement d'une prière à "réciter" souvent, plutôt d'un véritable Pacte à souscrire et vivre avec foi profonde.

Guido Gandolfo, ssp

MAESTRA TECLA: UNE FEMME RÉALISÉE

Parmi les dons plus grands reçu par le Seigneur je considère aussi celui de la proximité entre la maison où je suis née et j'ai vécu et le siège des Pauliniens et des Pauliniennes à Rome, dans la zone de Saint Paul. Ceci a signifié beaucoup pour ma vie. En effet, pendant que don Alberione vers les ans '30 faisait construire à Rome les premières maisons pour les Pauliniens, mon père faisait construire une petite villa pour ma famille (très nombreuses: 8 frères, parmi lesquels ensuite 4 sœurs consacrées, 2 parmi les premières sœurs Pastourelles). Nos terrains étaient limitrophes, ne les divisaient même pas le mur qui les sépare aujourd'hui.

Entre don Alberione et don Timoteo Giaccardo avec mon père il y avait amitié et collaboration, et de ce fait plusieurs fois ils venaient dans notre maison. Mais, aussi après la mort de mon père (1939, un an après ma naissance), don Alberione continua à venir dans notre famille, pour confesser et porter la communion à une de mes sœurs qui dût rester immobile pour trois ans.

Même *Maestra Tecla Merlo* en ces ans elle vint quelques fois dans ma famille. Et moi je conserve d'elle un souvenir très beau, plein de gratitude. Sentiment partagé par tous mes familiers. Je me la rappelle comme une femme simple, décidée, capable, une femme très humaine par rapport à ma mère, restée veuve avec huit enfants petits, et vers nous (dans les dix jours qui suivirent la mort de mon père elle voulut que un de mes frères et une de mes sœurs, cinq et sept ans, s'arrêtent dans leur maison).

Quand puis, croissant, j'allais me demandant "ce qu'avaient d'étrange" les deux mes sœurs plus grandes pour avoir fait "un choix si étrange comme le couvent", j'ai découvert en Maestra Tecla une femme qui dans la vie consacrée elle allait vraiment se réalisant!...

Nous frères avons fait partie de l'Action Catholique, les premiers dans la paroisse de la basilique de Saint Paul, les autres dans la chapelle de la Colline Volpi (même si notre paroisse était le Bon Pasteur à la Montagnola). Nous accompagnait une Fille de Saint Paul; et quelques fois nous nous trouvions dans leur maison pour des récitations, pour prier dans leur chapelle ou pour les rencontrer en typographie. Dans leur communauté j'ai revu quelques fois la Prima Maestra. Pour moi ils ont été des ans très beaux: une adolescence et une jeunesse sereines. Les Filles de Saint Paul nous ont aidés beaucoup et bien, comme sœurs. Je me souviens de sr Carmelina, sr Giuseppina, sr Eulalia qui ensuite elle partit pour la Corée, Maestra Assunta qui nous tins quelques rencontres, et d'autres.

Je crois que la Prima Maestra Tecla ait donné le "voilà" aux Filles de Saint Paul et à toute la Famille Paulinienne!

Ma mère racontait que, quand ma première sœur Pastourelle fit la profession religieuse (1940) à Genzano, la Prima Maestra ensemble à une autre Fille de Saint Paul allèrent la prendre à la maison et l'accompagnèrent là; et ce fut elle à proposer au Primo Maestro pour ma sœur le nom de mon père (Agostino), mort depuis peu de temps, et ainsi advint. Quand une autre sœur se maria, la Prima Maestra lui fit cadeau d'une très belle dentelle blanche. Petites/grandes choses, expression d'un cœur grand, heureux de donner à tous.

Mes rencontres avec Maestra Tecla ont ensuite continuées même après mon entrée parmi les sœurs Apostolines. Outre aux diverses célébrations

de Famille Paulinienne, je me souviens d'un jour de 1957 à Castel Gandolfo: je n'étais pas encore rentrée en communauté et, alors que nous nous trouvions dans la cour, elle arriva et, sans descendre de l'auto, elle me consigna un petit magnétophone. «Ainsi vous pourrez enregistrer les méditations du Primo Maestro», me dit-elle. Et, en effet, il nous a été très utile! Puis, en 1958, après la décision que nous aurons endossé l'habit religieux; nous en préparâmes un et elle, ensemble au Primo Maestro, vint pour donner l'approbation.

Quand en 1961 il y eut la première Exposition vocationnelle à Alba, les Filles de Saint Paul avaient préparé divers panneaux sur la vocation en général. Le Primo Maestro désira que ensuite ils fussent donnés à nous, qui allions initier en ce champ. Quelques-unes entre elles objecta, rappelant à la Prima Maestra la dépense et le travail affrontés… Et elle, tranquille: «Et vous pourvoirez aussi à l'expédition des panneaux à Castel Gandolfo!». Quand on me le référèrent, je vous confesse que j'ai éprouvé plus de joie pour la magnanimité de la Prima Maestra que pour les panneaux reçus (pourtant très agrées, alors j'étais la chargée des Expositions vocationnelles). Son style ouvert,

généreux est resté une caractéristique des Filles de Saint Paul.

Je la revois encore, souffrante, dans la clinique Regina Apostolorum de Albano, dans ses derniers temps, où elle nous a accueillies avec un sourire doux, lumineux. Je pense à ses paroles (prononcées dans une autre occasion): «On ferme les yeux de ce côté et ils s'ouvrent de l'autre, au-delà, et on voit Dieu: que c'est beau!».

En octobre 1985 j'ai eu la belle opportunité de donner un petit témoignage sur elle pour la Curie diocésaine de Alba.

Je remercie profondément le Seigneur pour avoir rencontré Maestra Tecla, et j'espère vraiment de pouvoir la ré- rencontrer.

Nazarena De Luca, ap

«Nous rendons toujours grâces à Dieu pour vous toutes»

1Th 1,2

SR ANNA MARIA PARENZAN - Supérieure générale
SR CLARICE WISNIEWSKI - Vicaire générale et Conseillère Formation
SR KAREN M. ANDERSON - Conseillère Formation
SR SAMUELA GIRONI - Conseillère Spiritualité-Coopérateurs
SR ANNA CAIAZZA - Conseillère Apostolat-Collaborateurs Laïcs
SR M. LUCIA KIM - Conseillère Apostolat-Collaborateurs Laïcs
SR SHALIMAR RUBIA - Conseillère Communication
SR ANGELA PICCINATO - Secrétaire générale
SR GABRIELLA SANTON - Econome générale

Merci!

TROUVER CHRIST À TRAVERS LES LIVRES

Je suis Piermaria Kondo Rumiko. Fille d'un menuisier, je suis née dans la préfecture de Ehime, dans le nord-ouest de l'ile de Shikoku. Ma famille professe les croyances traditionnelles du Japon. Quand je suis née, mes parents m'ont offerte au Temple, comme la plus grande partie des japonais et moi, quand j'étais petite, le premier jour du nouvel an j'allais toujours au Temple shintoïste. Durant l'enfance je suivais la foi de ma grande mère, très dévote aux règles shintoïstes et bouddhistes: elle priait Buddha partout où elle trouvait une de ses statues, alimentant en moi un profond amour vers Dieu.

Puisque j'aimais lire, je fréquentais une librairie. J'allais là pour trouver quelques livres à lire et un peu de tranquillité, mais aussi des stimulations pour ma vie. J'ai découvert ainsi un livre de Carl Hilty, *For Sleepless Nights*, rempli de citations bibliques. Des versets de l'Evangile j'ai reçu beaucoup de consolation, et alors j'ai commencé à lire la Bible.

Je me suis rendue compte que Jésus ne m'aurait jamais abandonnée, quelconque chose serait arrivée à ma vie. J'en ai eu confirmation lisant l'Evangile de Jean: «Tous ceux que le Père me donne, viendront à moi; et celui qui vient à moi, je ne le rejetterai pas» (Jn 6, 37).

Ensuite, à travers les vers d'une chanson en vogue auprès des protestants: «Maître, chaque offrande d'amour est lourde et douce», il m'a semblé d'entendre l'appel de Jésus. J'ai commencé à fréquenter une église protestante et un peu à la fois naquit en moi le désir de me dédier au Seigneur pour toute la vie. J'ai confié au Pasteur ce que je sentais, et lui me suggéra d'aller dans une église catholique car la protestante n'est pas organisée à accueillir des personnes qui entendent suivre une vie de spéciale consécration.

Un jour j'ai rencontré une dame qui travaillait à la réception d'une église catholique. Cette femme est devenue, par la suite, ma marraine. J'ai parlé avec elle de mon désir d'être une religieuse, et elle m'a guidée et encouragée. Après deux ans de catéchèse et de formation chrétienne, j'ai reçu le baptêmes. Je suis devenue chrétienne à 24 ans, après une période de difficulté personnelle et de maladie.

Ma marraine avait deux amies parmi les Filles de Saint Paul. J'ai pu ainsi connaître la beauté de la vocation paulinienne. Le témoignage de ces sœurs m'a fait comprendre où le Seigneur m'appelait. Je suis entrée ainsi en cette "admirable" famille religieuse.

Pour moi la foi a été une grâce et la vocation m'a rendue heureuse. Même si mes parents ne partageaient pas mon choix , ils m'ont laissée aller et en 2012 j'ai émis les vœux perpétuels. Je n'ai jamais senti le besoin de les convertir, parce que la foi est une grâce, et je suis sûre que eux aussi croient en Dieu, même s'ils l'adorent de manière différente.

Aujourd'hui mon père n'est plus là. Mon unique frère fatigue encore à comprendre mon choix, et ainsi ma mère, mais, pour l'amour qu'elle nourrit pour moi, elle continue à me dire d'être heureuse de ma vocation.

Piermaria Kondo Rumiko, fsp

HYMNE «SUR LA PERLE»

Je posai (la perle), mes frères,
sur la paume de ma main,
pour pouvoir l'examiner.
Je me mis à l'observer d'un côté
puis de l'autre:
elle n'avait qu'un seul aspect
de tous les côtés.
(Ainsi) est la recherche du Fils,
impénétrable, car elle n'est que lumière.
Dans sa clarté, je vis la Limpidité,
qui ne devient pas opaque;
et dans sa pureté,
le grand symbole du corps
de notre Seigneur,
qui est pur.
Dans son indivisibilité,
je vis la vérité,
qui est indivisible»

Saint Ephrem le Syrien

DE LA "FOULE DES SOLITUDES" AUX TECHNOLOGIES DE COMMUNAUTÉ

Habituellement on pense aux médias, surtout les médias digitales et sociaux, dans la perspective de l'affaiblissement du lien. Comme il y a quelques ans dans un beau livre André Caron et Letizia Caronia faisaient remarquer, si on est dehors pour le dîner en deux et chacun a avec soi son propre cellulaire, de fait on est au dîner en quatre. Les dispositifs digitales sont acteurs sociaux: ils ne sont pas de simples instruments, parce que les instruments ne nous alertent pas, ne nous invitent pas à répondre, ne nous poussent pas à faire des choses. De plus, ces dispositifs, petits et toujours connectés, nous permettent d'occuper les temps morts (peu, à dire vrai) de notre journée et de repenser complétement notre expérience temporelle.

Le temps des médias digitales est un temps dense, un temps où s'empaquètent comme beaucoup de *layers* temps divers, qui peuvent être vécus au même moment. Voilà pourquoi les médias digitales affaibliraient les liens: parce que ils nous permettent de vivre le temps du travail, pendant que nous vivons le temps du divertissement, pendant que nous vivons le temps familial. C'est ce qui m'arrive quand je suis assis au salon, avec mon fils de côté, regardant la télévision, pendant que je réponds au courrier du computer que j'ai sur les genoux. Il semble que vraiment on soit ensemble «seuls ensemble», comme suggère le titre d'un livre de Sherry Turkle. En vertu de la présence des dispositifs, on se distraits, on s'isole, on s'oublie de l'autre qui subit, pourtant, un processus de vraie expulsion. L'érosion des liens, le repliement dans notre privé, la déconnexion entendue comme perte de vue des relations, seraient donc le prix à payer au développement d'une société qui semblerait nous promettre l'exact contraire, autrement dit, la connexion toujours et partout.

Le cardinal Martini, dans sa lettre *Effatà*, il utilisait une belle métaphore pour exprimer cette condition: la foule des solitudes qui «se touchent l'une contre l'autre mais ne se parlent pas». C'est la foule qui se rassemble autour de Jésus en Mt 15,29-31: «Jésus arriva près de la mer de Galilée et, monté dans la montagne, il s'arrêta là. Autour de lui se rassembla beaucoup de foule portant avec soi boiteux, estropiés, aveugles, sourds et beaucoup d'autres malades; Ils les déposèrent à ses pieds et il les guérit. Et la foule était pleine de stupeur en voyant des muets qui parlaient, les estropiés redressés, les boiteux qui marchaient, les aveugles qui voyaient». Martini reporte cette scène à celle où il put assister durant sa visite à Vârânasî, où il eut la possibilité de voir la même foule de personnes souffrantes amassées avant le bain sacré dans les eaux du Gange. Ce qui frappe le cardinal, dans l'épisode de l'Evangile comme à Vârânasî, est le fait que chacun de ces désespérés pense seulement à soi-même et au propre mal et que aucun ne parle avec qui lui est à côté.

Dans l'image de la foule des solitudes il y a deux aspects à cueillir. Le premier est l'isolement, le bloc de la communication, le centrage sur le propre moi: ce sont des reliefs qui certes valent pour décrire une certaine manière de rester dans les social aujourd'hui, où l'autre ne compte pas, mais la capacité de l'individu de se faire apprécier et de rester au centre de l'attention. Mais il y a un second aspect. Cette foule est faite de personnes qui veulent guérir, qui cherchent en quelques manières la route pour sortir de leur situation. Comme à dire que bien que dans une forme non composée elles cherchent la voie pour accéder à une communication authentique.

Pier Cesare Rivoltella
Professeur universitaire auprès de l'Université Catholique de Milan

Touann Gatouillat Vergos-unsplash

CONGO
Promesses des Coopérateurs Pauliniens

Le 30 juin, pour les Filles de Saint Paul de Lubumbashi, a été un grand jour de fête. Dans l'an vocationnel de la Famille Paulinienne, le Seigneur a permis que quatre laïcs, Micheline, Yvonne, Donald et Pierre, après des ans de formation, s'engagent dans l'Association Coopérateurs Pauliniens. Ont participé à la Messe, célébrée par don Blanchard Makanga Mfidja de la Société Saint Paul, représentants de tous les Instituts de la Famille Paulinienne présents à Lubumbashi, outre à de nombreux fidèles, parents et amis. Rappelant les orientations de Don Alberione aux nouveaux Coopérateurs, le célébrant les a invités à être saints, à diffuser la Parole de Dieu, à être pleinement engagés dans leurs paroisses, sans oublier d'imiter Don Alberione, Maestra Tecla et Mère Scolastica qui ont donné leur vie pour la diffusion de l'Evangile dans le monde, mission à laquelle eux aussi ont adhérés devenant Coopérateurs Pauliniens.

ITALIE
Festival biblique

La 15ème édition du Festival Biblique, manifestation organisée par la Société Saint Paul, qui de Vicence s'est élargie dans le temps à d'autres villes de la Vénétie (Padoue, Vittorio Vénète, Rovigo, Vérone), à partir de cette année elle a impliqué les territoires de Come, Alba et Trévise. Reste inchangée l'intuition initiale, de porter l'Ecriture dans le tissu même controversé de la quotidienneté, conservant toujours l'équilibre entre approfondissement spécialisé et occasions plus divulgatrices. Au centre du Festival les Ecritures et l'aujourd'hui avec des multiples approches et langages pour rechercher les trois perspectives au centre de la réflexion de cette année dédiée au thème biblique de la *Polis*: biblique et théologique, anthropologique et de l'habiter, socio-culturel et politique.

ITALIE
Semaine et Festival de la Communication 2019

Pour donner relief à la Journée mondiale de la communication, Paoline et Paolini d'Italie organisent chaque année la Semaine et le Festival de la Communication.

En toute l'Italie, sont organisées une série d'initiatives pastorales et culturelles – congrès, concours, laboratoires, activités dans les librairies Paoline et San Paolo, vidéos projections, évènements musicaux, spectacles et beaucoup d'autre – qui impliquent journalistes et operateurs de la communication, personnalités du monde ecclésiastique, artistes et personnages du monde du spectacle.

Grande attention est réservée au monde de l'école: enseignants, étudiants, éducateurs et parents, deviennent les protagonistes de concours à thèmes, jeux et laboratoires créatifs, participent aux spectacles et aux vidéos projections, sont appelés à réaliser happy book, textes, vidéos et petits journaux. Parce que la communication est dialogue, est écoute, est innovation, est créativité.

En programme aussi le *Festival de la communication*, qui s'est déroulé à Chioggia/Venise du 17 mai au 2 juin, en collaboration avec le diocèse.

FENÊTRE SUR L'EGLISE

Congrès international de la Fédération Biblique Catholique à 50 ans de la Fondation

Avec l'objectif de porter la Bible toujours plus au centre de la vie des croyants, la Fédération Biblique Catholique (CBF) a vécu à Rome son Congrès international. Une dizaine d'intervenants, divers moments de confrontation entre les participants et, en fermeture, la rencontre avec François.

Thème de la rencontre: *La Bible et la vie: l'inspiration biblique de l'entière vie pastorale et la mission de l'Eglise - Expériences et défis*». Le Congrès, qui a eu lieu en occasion du 50ème anniversaire de la Fédération, inaugurée par Paul VI le 16 avril 1969, a réfléchi sur le travail fait et sur les fruits reportés par la Fédération même, repérant les défis pour la pastorale biblique dans la réalité ecclésiale actuelle et en délinéant les objectifs pour les prochains ans.

La Fédération Biblique Catholique est une organisation internationale au service de l'apostolat biblique selon les directives du Concile Vatican II. Actuellement elle est diffusée en 127 Pays. L'Institut des Filles de Saint Paul est depuis toujours membre associé de la Fédération Biblique Catholique et en partage pleinement les objectifs: promotion de la traduction et de la distribution de la Bible dans les diverses langues; étude de la Bible et la production d'instruments éducatifs qui la rendent accessible aux divers niveaux; coopération entre les études bibliques et la pastorale biblique; initiatives de pastorale biblique et échange des relatives expériences; dialogue interconfessionnel basé sur les Ecritures, etc...

A cette édition 2019 ont participés pour les Paoline: sr Noemi Bergamin comme représentante de la Congrégation, sr Teresa Marcazzan pour l'East Afrique, sr Zuleica Aparecida Silvano pour le Brésil et sr Elisabeth Corazza pour l'Angola.

Religieuses semeuses d'espérance

Du 6 au 10 mai, envions 850 Supérieures générales du monde entier se sont retrouvées à Rome pour la XXIème Assemblée Plénière de l'Union Internationale Supérieures Générales (UISG). Thème de la rencontre: *Semeuses d'espérance prophétique*, délinéer la responsabilité de réfléchir et indiquer aux religieuses la voie pour être signes d'espérance «dans un monde de divisions et guerres" et "pour les nombreuses femmes et enfants qui souffrent".

L'interculturalité, la vision de futur de la vie religieuse, l'intégrité de la création à travers l'Encyclique *Laudato si'* de Pape François, et le dialogue interreligieux ont été les arguments sur lesquels les Supérieures générales se sont confrontées. A conclusion des travaux, les participantes ont été reçues par le Pontife en audience privée. En cette occasion, le Pape a lancé la Campagne: *Nuns Healing Hearts* pour les 10 ans de Talitha Kum, le réseau international de la Vie Consacrée contre la traite des personnes.

Prix *Eroe* contre la traite de personnes

La missionnaire combonienne, sr Gabriella Bottani, coordinatrice internationale de Talitha Kum, le Réseau mondial de la Vie consacrée contre la traite, a reçu à Washington le prix *Tip Report Hero, Eroe contre la traite de personnes*. La cérémonie de remise du prix advenue au Département d'Etat Usa a été présidée par le Secrétaire d'Etat américain, Mike Pompeo.

«Son dévouement à la lutte contre la traite d'êtres humains a sauvé d'innombrables vies» a mis en évidence l'ambassadrice des Etats Unis auprès du Saint Siège, Callista Gingrich, rappelant l'engagement de la combonienne en particulier au Brésil, où elle a initié à servir enfants et femmes vulnérables

en des aires désavantagées. A la cérémonie sr Gabriella a représenté les plus de 2.000 femmes consacrées engagées contre la traite et tous les enfants, les femmes et les hommes qui souffrent pour ce crime. Cette reconnaissance arrive dans un an très important pour le réseau de Talitha Kum, présent en 77 Pays, qui célèbre son dixième anniversaire du 21 au 27 septembre prochains avec une assemblée générale à laquelle participeront des représentants du monde entier.

La coordinatrice internationale de Talitha Kum dans son intervention a exhorté a «lever courageusement la barre de nos rêves, pour ouvrir de nouveaux parcours vers la liberté».

FENÊTRE SUR LE MONDE

Journées internationales de l'éditoriale catholique

S'est déroulée à Rome, du 26 au 29 juin, la rencontre internationale de l'éditoriale catholique organisée par le Dicastère pour la Communication du Saint Siège, en collaboration avec l'Office National pour les Communications Sociales de la Conférence Episcopale Italienne. Ont participé des représentants de plus de 50 maison éditrices catholiques provenant des 4 angles de la planète, confirmant la volonté de dépasser les barrières linguistiques et culturelles et en même temps partager les expériences mûries en différents contextes géographiques pour affronter les défis de l'ambiance digitale.

Le programme a prévu congrès, débats et groupes de travail centrés sur l'opportunité de repenser les stratégies éditoriales à la lumière des changeantes habitudes de consumation multimédias ainsi que la complexité du contexte économique et des dynamiques du marché digitale.

Les Editrices Paoline du monde entier, ont été représentées par sr Natalia Maccari du Secrétariat International d'Apostolat (SIA).

Plus de livres que de personnes

A posséder ce primat est une ville norvégienne, Mundal, qui accueille les touristes et les lecteurs plus acharnés de mai à sep-

tembre. Une vocation libraire qui unit tous les habitants de cette petite ville, au point à s'être gagnée le titre de *Booktown norvégien*. Il n'y a pas de bar, magasin, salle d'attente ou bureau public où il n'y a pas de livres. On estime au moins 150 mille volumes résidants contre 280 habitants. Quatre kilomètres de rayonnages pleins de textes à feuilleter, crosser, acheter ou même seulement à photographier, diffusant la culture du partage et du partage de la culture. Chaque aimant de la lecture qui trouve son paradis, entre petits magasins de seconde main, étalages, rayonnages vista fjords et des centaines de petites places tranquilles où s'assoir pour lire en sainte paix.

Exploitation travail des mineurs

152 millions d'enfants entre 5 et 17 ans, sont le peuple des victimes de l'exploitation du travail des mineurs. C'est-à-dire 1 sur 10, dans le monde entier: 64 millions de filles et 88 millions de garçons. Eloignés de l'école et de l'étude, privés de leur enfance, presque la moitié d'eux – environ 73 millions – est obligée à exercer des travaux même durs et dangereux, qui en mettent au risque la santé et la sécurité, avec des graves répercussions même du point de vue psychologique. Données rendues publique par Save the Children, en occasion de la Journée mondiale contre l'exploitation du travail des mineurs, célébrée le 12 juin.

«Encore trop d'enfants, dans le monde,

au lieu d'aller à l'école et vivre à plein leur enfance, aujourd'hui sont obligés à travailler en des conditions très difficiles, soumis à des efforts physiques inappropriés pour leur âge, a des horaires massacrants même de 12-14 heures par jour et à des très graves risques pour leur santé, soit physique que mentale», affirme le directeur général de Save the Children Valerio Neri.

Est encore loin l'objectif de déraciner toute forme de travail des mineurs entre 2025, comme prévu dans les Objectifs de Développement soutenable des Nations Unies.

FENÊTRE SUR LA COMMUNICATION

Giffoni Film Festival

Dédiée au thème de l'Air a 49ème édition du Giffoni Film Festival, en programme du 19 au 27 juillet à Giffoni Valle Piana (Salerne/Italie). 101 œuvres en concours dans les 7 sections compétitives qui rappellent dans la Citadelle du cinéma et dans la Multimédias Valley 6.200 jurés provenant d'environ 50 Pays du monde.

Au centre, l'attention constante à la soutenabilité ambiante et à la tutelle de l'écosystème, qui prend corps, cette année, dans le thème choisi: *Air*, justement. L'objectif est celui d'impliquer les nouvelles générations dans une réflexion fondamentale qui doit se transformer dans une promesse écologique. Le Logo, réalisé par Luca Apolito et Chiara Pepe, veut évoquer une série de suggestions, idées et hypothèses recueillies dans le temps, quelques propositions comme signes évidents, d'autres cachées, comme secrets à découvrir.

Les premières études sur l'air, même du point de vue artistique, sont attribués à Leonardo Da Vinci. Cette année on célèbre le Cinq centième anniversaire de la mort de ce grand génie. Giffoni a ainsi l'occasion idéale pour lui dédier un hommage très particulier, nécessaire, juste partant du thème de l'Air.

Inaugurée *Luys TV*, premier réseau télévisuel en langue arménienne et turque

Luys en arménien veut dire lumière. Et a choisi de de s'appeler Luys TV le premier canal télévisuel en langue arménienne et turque, inauguré en Turquie. Le dirige le journaliste arménien turque Aram Kuran, qui a référé aux médias locaux que le projet de donner vie à un canal bilingue arménien-turque a pris les mouvements il y a deux ans. Le canal Luys TV avait été lancé seulement via internet le 6 janvier dernier, pour transmettre la messe de Noël selon le rite arménien. C'était vraiment le grand nombre de personnes qui ont suivi la messe en arménien en TV à pousser les promoteurs de l'initiative à donner vie à un véritable réseau en degré de transmettre programmes et célébrations en langue arménienne.

Nouveau site de la Cité du Vatican

S'est renouvelé le site internet de l'Etat de la Cité du Vatican en continuité avec les objectifs de «rationalité, économicité et simplicité». A environ 12 ans de sa création le site se présente maintenant avec «une nouvelle apparence graphique qui, tout en étant très différente, s'inspire de toute façon à la volonté de ceux qui le créèrent: autrement dit : la possibilité d'accéder avec immédiateté aux notices relatives à la composition des organismes du Gouvernement, aux normatives, aux informations de tout genre et, pourquoi pas, aux curiosités inhérentes les activités de l'Etat et son histoire». Sur la nouvelle home page a été donné plus de visibilité aux organismes opératifs de l'Etat et aux informations utiles adressées aux utilisateurs. Un nouveau matériel photographique a été ajouté dans les sections historiques du site. La navigation est agile, effectuable même par dispositifs mobiles.

http://www.vaticanstate.va/it/

PREMIÈRE PROFESSION 2019

Philippines 24 juin
Mei Ling Aemy Soo
Nantini Devi Kowal

Nigeria 29 juin
Janet Shidoo Anande
Maryann Chinazaekpere Nnanna

Allemagne 29 juin
Verena Godde

Etats Unis 29 juin
Amanda Detry

Kenya 29 juin
Silvia Mwangi Njoki

Congo 29 juin
Judith Masabungu
Marie Claire Manyonga Sifa
Marie Antoinette Mfuila
Sylvie Masika Mathumo
Godelieve Ciama Kazaki

Angola 30 juin
Lizandra Pinto Tejxeira
Matilde Filipa Tchandja

Brésil 30 juin
Janine Sousa Boaventura
Jacqueline Ferreira Da Silva

PROFESSIONS PERPÉTUELLES 2019

Brésil 5 mai
sr Ana Paula Ramalho de Sousa

Madagascar 12 mai
sr Hoby Berthe Rakotonjatovo
sr Alexandra Rasoanjanahary
sr Tahiry Elysée Tahirisoa

Kenya 18 mai
sr Jackie Jean-Marie Gitonga*

Nigeria 18 mai
sr Veronica Queen Amaechi

Indonésie 1 juin
sr Daisy Pondaag

Corée 14 juin
Sr. Augustina Baek
Sr. Chiara Jang
Sr. Beata Lee
Sr. Mari Paula Oh
Sr. Helena Cho

Zambie 15 juin
sr Agatha Zimba

Thaïlande 15 juin
sr Athitaya Jamoo
sr Parichat Jullamonthon

Brésil 16 juin
sr Viviani Moura

Colombie 29 juin
sr Adelaida Leon Montanez

*sr Jackie Jean-Marie Gitonga est de la province des Usa mais elle a fait la profession au Kenya, d'où elle provient.

FILLES DE SAINT PAUL

Sr Giuseppa (Giuseppina) Scichilone, 84 ans - 01.05.2019 Albano GA, Italie
Sr Anna Liscia, 81 ans - 05.05.2019 Alba, Italie
Sr Elsa Minnig, 91ans - 08.05.2019 Buenos Aires, Argentine
Sr M. Assunta Irma Gemma Canali, 89ans - 18.05.2019 São Paulo, Brésil
Sr M. Amabilis Hiroko Suzuki, 89 ans - 22.05.2019 Tokyo, Japon
Sr Teresa Groselj, 74ans - 30.05.2019 Buenos Aires, Argentine
Sr Evandra Galbusera, 84 ans - 08.06.2019 Albano GA, Italie
Sr M. Raffaella Ersilia Lombardozzi, 80 ans - 13.06.2019 Albano, Italie
Sr Francine Voahangimalala, 49 ans- 19.06.2019 Antananarivo, Madagascar
Sr Maristella La Gioia, 79 ans- 19.06.2019 Albano GA, Italie
Sr M. Teresa Maria Margherita Fornaro, 93 ans - 27.06.2019 Roma DP, Italie
Sr M. Angelina Andreina Prosperi, 91 ans- 28.06.2019 Albano GA, Italie

PARENTS DE SŒURS

Sr Ann Marie Nemenzo (Maman Minda) de la communauté de Pasay CP, Philippines
Sr Angelllah Mutethiya Mwinzi (Maman Teresia) de la communauté di Nairobi, Kenya
Sr Alexandra Rasoanjanahary (Maman Monique) de la communauté de Antananarivo, Madagascar
Sr Anna Truong (Maman Ann) de la communauté de Taipei, Taiwan
Sr Deborah Marie Dunevant (Papa Ralph) de la communauté de Chicago, Etats Unis
Sr Ines Arroyave (Maman Rosmira) de la communauté de Bogotá CP, Colombie
Sr Argelia Chi Bracamontes (Maman Elia) de la communauté de Mexico, Mexique

FAMILLE PAULINIENNE

Sr M. Judith Vinceline Mascarenhas pddm, 57 ans- 26.04.2019 Mangalore, Inde
Don Nicola Giovanni Baroni ssp, 81 ans - 28.04.2019 Alba, Italie
Fr Masahiro Francesco Conrado Tsuruda ssp, 64 ans - 30.04.2019 Tokyo, Japon
Don Domenico Lorenzo Angelo Beltrame ssp, 84 ans - 09.05.2019 Rome, Italie
Sr M. Lourdes Natalia Piva pddm, 93 ans - 09.06.2019 Rome Italie
Fr Thomas Gerard Roche ssp, 92 ans - 21.06.2019 Austintown, Ohio, Etats Unis
Fr Ermanno Roberto Caporaletti ssp, 84 ans - 26.06.2019 Rome, Italie