Paoline online

Anno IV - n. 34

Figlie di San Paolo - Casa generalizia
Via San Giovanni Eudes, 25 - 00163 Roma
e-mail: sicom@paoline.org - sito: www.paoline.org

juin - juillet - août 2012

sommaire

TRES CHERES SOEURS...

VITRINE PAULINIENNE

Du Gouvernement général
Dans la terre du soleil levant

Merci, Maestra Assunta

Des circonscriptions
Philippines: L'Editrice Paulinas dans le catalogue White Ravens 2012
Italie: A don Fabio Rosini le *Prix Paoline 2012*
Repubblique Tcheque: Nuit des Psaumes
Pakistan: Une petite Librairie Pauliniennes dans la terre des talibans
Roumanie: Le dimanche de Pentecôte avec les laïcs
Inde: Pour un meilleur lendemain
Espagne: La foire du livre de Madrid
Paraguay: Culture et développement

Calendrier du Gouvernement général

Nos études
Cours de formation sur le charisme FP
La formation à la communication dans le Séminaire de Santiago/Chili

FOI EST RELATION
Foi comme écoute

LE MAGISTERE DE MAESTRA TECLA
«Je vous veux beaucoup de bien, je désire tant vous voir»

NOUS NOUS RACONTONS
Fascinée par la Librairie Paulinienne

FAMILLE PAULINIENNE
La Famille Paulinienne se rencontre
Semaine de la communication
Festival Biblique 2012

FOCUS SUR L'ACTUALITE

Fenêtre sur l'Eglise
En Chine plus de vingt deux mille baptêmes le jour de Pâques
Les Conférences épiscopales sur le web

Fenêtre sur le monde
Les femmes arabes demandent que le *Printemps* donne espace aussi à leurs droits
Femmes chrétiennes, un rôle *actif* pour le progrès de la société pakistanaise
Africa day

Fenêtre sur la communication
«Cher journal…»
L'adieu à *Pierre Babin*, missionnaire – communicateur
Un film pour le 140ème des *Filles de Marie Auxiliatrice*
C'est made in Inde le premier film en 3D sur Jésus

EVÈNEMENTS ET RENDEZ-VOUS
Nouvelles Professions FSP

DANS LA MAISON DU PERE

LA FORCE DE LA FAIBLESSE

Très chères sœurs,

Avec beaucoup de joie je vous écris cette lettre le jour où, dans tous les continents, les Filles de Saint Paul s'unissent en prière pour célébrer le 97ème anniversaire de notre aimée Congrégation, un «jour de bénédiction», comme avec émotion rappelait notre Fondateur.

Nous sommes nées petites, pauvres, générées par la foi inébranlable d'un jeune prêtre de Alba et d'une humble petite couturière du pays, qui ré-évoque ainsi notre "Bethléem":

> Les Filles de Saint Paul eurent une origine humble et cachée ... Elles surgirent sans nom, sans maison, sans que nul ne s'en aperçoive. La graine de sénevé est aussi l'une des graines les plus petites... En certains moments les choses semblaient si noires à n'en savoir et en ne rien comprendre. Mais de ma part je n'ai jamais eu peur malgré tous les bavardages et les croix qu'il y avait dans la maison ... (Maestra Tecla, *Le nostre origini*).

Il est passé presqu'un siècle depuis ces débuts. Aux moments exaltants pour la croissance numérique des membres et le développement des œuvres d'apostolat ont succédé aussi des moments d'égarement et de difficultés. Et aujourd'hui nous sommes tentées de nous arrêter à l'immédiat et de ne pas regarder à notre "pauvreté" comme ressource et condition favorable. Ceci risque de paralyser la créativité, rendre peu crédible le témoignage, obscurcir cet horizon de *foi* dans lequel est née – et seulement peut vivre – la vie paulinienne, comme nous rappelle Don Alberione:

> Foi! Parce que, par cette foi, par ce pacte avec Dieu, est née la plante et la plante a grandi et, par ce pacte avec Dieu, la plante a poussé ses branches et elle produit ses fruits; mais c'est tout Dieu (1959).

Méditer l'expérience de notre «père, maître, exemplaire, fondateur Saint Paul» (AD 2) peut nous aider à *croire* que seulement dans la conscience d'être «vase d'argile» (2Co 4,7) nous devenons incarnation de la puissance du Christ, «car lorsque je suis faible c'est alors que je suis fort» (2Co 12,10.

Le Saint Père, dans la catéchèse de mercredi 13 juin, a souligné comment seulement

> dans la mesure où croît notre union avec le Seigneur et se fait intense notre prière, nous aussi allons à l'essentiel et comprenons que ce n'est pas la puissance de nos moyens, de nos vertus, de nos capacités qui réalise le Royaume de Dieu, mais c'est Dieu qui œuvre des merveilles juste à travers notre faiblesse, notre inadéquation à la charge.

Le succès de l'évangélisation n'est pas notre œuvre: «Sans moi vous ne pouvez rien faire» (Jn 15,5). A nous il suffit uniquement *sa grâce* (cf. 2Co 12,9):

> Seulement la foi, le confier dans l'action de Dieu, dans la bonté de Dieu qui ne nous abandonne pas, est la garantie de ne pas travailler en vain. (Benoît XVI).

C'est ce à quoi nous sollicitent – en d'autres paroles, mais autant incisives – nos Constitutions, nous invitant à apprendre de Paul «à accepter la fatigue, la souffrance et l'insuccès de l'apostolat, portant en nous la croix du Christ pour que les hommes aient la vie» (art. 33).

Sœurs, laissons-nous accompagner par l'apôtre Paul en ce temps de préparation au 10ème Chapitre général, pour contempler la main du Seigneur qui continue à dessiner le futur de notre histoire. Que sa foi dans la "faiblesse" nous aide à confier en Dieu et à raviver ce feu qui a rendu lui, «Alberione, Tecla, missionnaires intrépides et passionnés».

En communion d'affection et de prière,

Sr. M. Antonieta Bruscato

Sr. M. Antonieta Bruscato
Supérieure générale

Rome, le 15 juin 2012

DANS LA TERRE DU SOLEIL LEVANT

Rapport de la visite fraternelle à la province du Japon

Le Japon est un pays fascinant, suspendu entre antiques traditions et modernes technologies, avec des beautés naturelles et artistiques sans égales, où vivent ensemble dans une unique harmonie de contrastes traditions très antiques et encore respectées, ensemble aux plus hardies innovations. En ce cadre, s'est déroulée, du 12 avril au 11 mai, la visite fraternelle de la Supérieure générale, sr M. Antonieta Bruscato, des conseillères générales, sr Anna Maria Parenzan, sr Luz Helena Arroyave, sr Francesca Matsuoka, et de l'économe générale, sr Gabriella Santon.

La réalité socioculturelle de la nation est complexe. Dans le Pays à haut développement social et technologique, se ressentent encore les grandes conséquences du tremblement de terre et du tsunami du 11 mars 2011 et du désastre des explosions des centrales nucléaires. Sur une population d'environ 127 millions d'habitants, les catholiques japonais sont environ 448.000 (0,353%) auxquels s'ajoutent les catholiques immigrés. La **population du Japon** jouit d'une haute qualité de vie mais d'une basse croissance démographique; on remarque au Japon une des plus hautes présences au monde d'ultra soixante-cinquièmes.

La petite Eglise catholique est connue et admirée; l'Evangile est depuis des années un des best-sellers libraires, et la société japonaise s'approche toujours plus aux coutumes chrétiennes. Ce sont surtout les nombreuses et bien affirmées écoles de tout ordre et grade qui font de l'Eglise catholique une réalité très visible et respectée. Mais l'Eglise japonaise s'interroge de savoir comment se fait-il, étant donné ces prémisses, les conversions sont toujours minimes.

En ce contexte, les Filles de Saint Paul se sentent appelées à donner leur propre contribution pour que la foi des catholiques soit illuminée et l'Evangile arrive aussi aux non chrétiens.

La visite aux communautés, s'est déroulée dans un climat de beaucoup de joie. Les sœurs du Japon ont reçu comme héritage, des missionnaires, il y a 64 ans, qui ont commencé la Congrégation en cette nation, un profond amour au charisme paulinien, au Fondateur et à Maestra Tecla, et elles vivent la vocation avec conviction et enthousiasme. Il y a un fort sens d'appartenance, sensibilité spirituelle, passion apostolique, fidélité à l'Eglise.

La province du Japon, est actuellement formée par 137 sœurs, subdivisées en 12 communautés. L'âge moyen, de plus de 74 ans, est en progressive augmentation pour le manque de vocations. Les sœurs sont conscientes de vivre le moment de la foi et de l'espérance dans un engagement renouvelé dans la pastorale vocationnelle.

L'activité apostolique est intense. Les publications *Pauliniennes* s'adressent en prévalence aux non chrétiens, elles sont reconnues et estimées et les droits de quelques textes originaux sont cédés aux éditoriales du Brésil, de la Corée, des Etats Unis, de l'Italie, du Portugal. En réponse à un marché en continuelle évolution, l'engagement est aussi celui de fournir des textes digitalisés. Le 25 décembre dernier, aux soins de l'éditoriale *Pauliniennes* est sorti le premier livre digital de l'Eglise catholique japonaise.

Les sœurs cueillent toutes les occasions pour rejoindre, à travers la diffusion capillaire et en gros, les 952 écoles maternelles catholiques et les 319 écoles élémentaires et supérieures. A travers cette modalité, et avec grande générosité, elles diffusent le 43% de la production. En outre, elles se servent de sept agences laïques et protestantes pour contacter environ 3.300 des trente mille librairies laïques du Japon et 79 librairies chrétiennes. Plus de 350 librairies diffusent constamment

des livres de notre éditrice. Les sœurs sont conscientes que, sans le soutien des collaborateurs, elles ne pourraient pas exercer cette mission à vaste rayon. Elles sont donc sagement préoccupées de leur donner une formation chrétienne et paulinienne qualifiée.

La collaboration, même à l'intérieur de la Famille Paulinienne est bonne. En vue de la préparation du centenaire de fondation, a été commencée une plus étroite collaboration dans le domaine spirituel et apostolique. Une fois par mois, les responsables de l'apostolat des Congrégations pauliniennes, se rencontrent pour organiser les divers événements et coordonner mieux la mission.

Parmi les priorités confiées à la conclusion de la visite, outre à l'engagement de la pastorale vocationnelle, pour laquelle la Province est déjà en train de vivre une année vocationnelle, on a recommandé de développer la production pour favoriser la diffusion de messages évangéliques à travers les excellentes modalités diffusives déjà expérimentées,

de poursuivre le processus de redessiner, de donner continuité au projet laïcs, d'étudier des modalités pour le soin et l'assistance des sœurs malades.

La visite à cette antique Province a été vécue dans une continuelle action de grâces pour l'*admirable histoire* que même le Japon a expérimentée, pour les sœurs qui en ont accompagné la naissance et le développement, pour le fort amour au charisme qui a toujours distingué cette circonscription, pour le désir de valoriser chaque moyen pour que l'Evangile puisse courir en cette nation tant assoiffée de Vérité.

MERCI, MAESTRA ASSUNTA

Je désire m'unir à vous tous sœurs et frères, dans le souvenir joyeux et reconnaissant de Maestra Assunta.

Je conserve dans le cœur, comme un grand privilège, les rencontres eues avec elle. Et non seulement celles des années où elle était en parfaite forme physique et mentale.

Je me souviens, avec particulière émotion, mais aussi avec allégresse, une après-midi où, dans la Maison Alberione de Albano, je racontais aux sœurs d'une visite fraternelle à peine conclue dans un Pays lointain. Je parlais de la ferveur des sœurs, des nombreuses et créatives initiatives apostoliques...

Maestra Assunta était en première file, les yeux brillants. De temps en temps elle m'interrompait avec une question: «Mais les Filles de Saint Paul, se préoccupent pour diffuser l'Evangile ?».

A la fin de la Rencontre je me suis approchée de Maestra Assunta. Elle m'a fixée dans les yeux et m'a dit résolue: «Et toi, toi, que fais-tu pour l'Evangile?».

Maestra Assunta très chère, je me souviendrais de toi toujours ainsi, et me laisserais inquiéter par cette question qui est vraiment au cœur de notre vocation apostolique. Tu nous as donné et enseigné beaucoup.

Moi je sais que tu continueras à le faire depuis les jardins du Paradis, là où maintenant tu es avec tous nos saints et nos saintes. A ton intercession d'apôtre fidèle et infatigable je confie chaque Fille de Saint Paul, les jeunes en formation, les innombrables œuvres et initiatives.

Et je prie le Seigneur qu'il se daigne de nous accorder, comme ton héritage, la capacité de nous laisser inquiéter par les besoins de l'humanité, et l'audace d'y répondre avec sollicitude et enthousiasme.

Merci, Maestra Assunta, de ma part, de toutes les Filles de Saint Paul et de chaque membre de la Famille Paulinienne.

Au revoir! Nous te voulons du bien.

Sr. M. Antonieta Bruscato
Supérieure générale

PHILIPPINES

Dix ans au service de la communication...

Le Centre Communications Sociales des Pauliniennes de Pasay City ha célébré son dixième an de fondation avec une solennelle Messe de remerciement. Un moment plein d reconnaissances *pour rappeler* toutes les personnes, de manière particulière les Filles de Saint Paul, qui ont contribué à donner vie et développement au PICA: *Paulines Institute of Communication in Asia*. Aujourd'hui ce Centre offre à plusieurs personnes la possibilité de se former pour devenir toujours plus témoins de la Vérité dans la culture digitale.

ITALIE

A don *Fabio* ***Rosini*** le *Prix Paoline 2012*

Le *Prix Paoline Communication et Culture 2012* a été assigné à *don Fabio Rosini*, Directeur du Service pour les vocations du Vicariat de Rome, bibliste, pour son constant engagement exercé au service de la Parole. Le Prix conféré annuellement à des operateurs de pastorale et des médias, reconnaît la meilleure expression concrète au message du Pape pour la Journée Mondiale des Communications Sociales. Le Pape dans son message 2012 nous rappelle à savoir "équilibrer silence, parole, images et sons". "Là où les messages et l'information sont abondantes le silence devient essentiel pour discerner ce qui est important de tout ce qui est inutile ou accessoire".

Don Rosini a donné vie il y a plusieurs années, à Rome, au projet de Catéchèse sur *Les Dix Commandements*, qui s'est ensuite diffusé successivement en toute l'Italie. C'est une nouvelle forme d'évangélisation qui aide les personnes à s'approcher de la Parole de Dieu. Très suivi son commentaire sur l'Evangile du dimanche et les divers cycles de catéchèse dont *Les Fruits de l'Esprit* et Les armes *de la lumière*.

La remise du prix s'est déroulée le 3 mai 2012, dans le domaine du Congrès organisé par la Pontificale Université du Latran, par l'Office des Communications Sociales du Vicariat de Rome et par l'Association Communication et Culture Paoline Onlus, en occasion de la 46ème Journée Mondiale des Communications Sociales 2012.

L'événement est inséré dans les initiatives de la *Semaine de la Communication*, réalisée au niveau national par *Pauliniens et Pauliniennes*.

REPUBBLIQUE TCHEQUE

Nuit des Psaumes

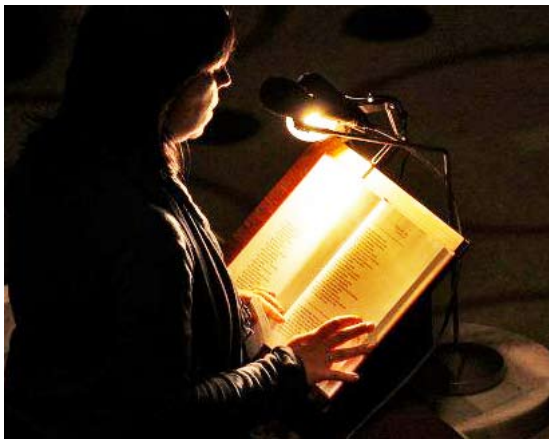

Cette année à Prague pour la première fois a été lu dans une nuit l'entier livre des Psaumes. Les *Filles de Saint Paul* ont contribué à l'organisation de l'événement et participé à la lecture des psaumes. La *Nuit des Psaumes* s'est déroulée le 18 Mai 2012, entre 19h.30 et 02h.30, dans la splendide église du Sacré Cœur. L'introduction au livre des Psaumes a été confiée à *Josef Hřebík*, enseignant

d'Ecriture Sainte, qui a lu successivement le premier Psaume en hébraïque. Les gens sont arrivées nombreuses attirées par l'ouverture insolite du temple et par son illumination. Pendant toute la nuit a régné l'écoute et la prière qui s'est conclue avec le chant du Te Deum en signe de remerciement pour l'expérience profonde de la *Parole*.

PAKISTAN

Une petite *Librairie Pauliniennes* dans la terre des talibans

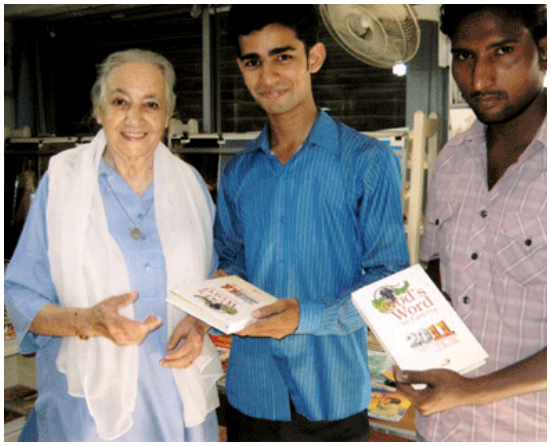

A Saddar, une des zones plus fréquentées et chaotiques de l'ex capitale du Pakistan, il y a une petite librairie gérée par les Filles de Saint Paul. Vendre Bibles, catéchismes et surtout audiovisuels dans un quartier comme celui-ci est très dangereux.

Les talibans accusent les sœurs de posséder des matériaux interdits par le Coran, dont quelques films et images des prophètes, et ils font circuler dans tout le voisinage des billets menaçants avec écrit: «ou vous fermez ou vous mourrez».

Le bookshop dispose de nombreux textes de religion, rosaires, catéchismes en urdu et en anglais et c'est l'unique centre de distribution de la Bible catholique. Mais, malheureusement les énormes difficultés économiques rendent prohibitif pour les fidèles même l'acquisition d'un simple livre. Les chrétiens ne trouvent pas de travail parce que discriminés et les familles n'ont même pas l'argent pour acheter la nourriture ou pour envoyer les enfants à l'école.

La librairie, n'est pas l'unique engagement des Pauliniennes qui rejoignent les paroisses des diverses *basti* – les grandes périphéries de Karachi – pour enseigner le catéchisme aux enfants et expliquer aux mamans l'importance d'éduquer leurs propres enfants à la foi.

ROUMANIE

Le dimanche de Pentecôte avec les laïcs

Une journée intense de recollection spirituelle, dans le dimanche de Pentecôte, a conclu le programme des rencontres avec les laïcs de formation à la spiritualité paulinienne initié au mois de décembre dernier. Cette année l'itinéraire de la première étape du *Donec formetur Christus in vobis* prévoyait le parcours *connaître et vivre le projet d'amour que le Père a pour chacun de nous*. Les participants ont suivi avec vif intérêt les contenus proposés par don Guido Gandolfo ssp, qui a su les rendre compréhensibles et applicables dans leur vie concrète. C'est toujours surprenant de constater l'intérêt et l'enthousiasme avec lequel les laïcs goûtent la profondeur de la spiritualité paulinienne qui enrichi avec de nouveaux contenus leur foi.

INDE

Pour un meilleur lendemain...

A eut lieu auprès du centre salésien don Bosco à Mumbai, capitale de l'état du Maharastra et ville la plus peuplée de l'Inde,

l'Assemblée nationale de Signis du thème: *Création d'images pour un meilleur lendemain*. Parmi les plus de cent participants à la rencontre, convenus de chaque partie de l'Inde, aussi quatre Filles de Saint Paul.

La question de fond qui a accompagné les travaux de l'assemblée a été: *Qu'est-ce qui est en train de changer dans le monde?*

Dans le grand monde de la communication aujourd'hui plus que jamais il est nécessaire d'écouter. Le grand Gandhi disait: "Si nous avons des oreilles pour écouter, Dieu nous parle dans notre propre langue, quelle qu'elle soit". Tous les operateurs de la communication ont l'obligation d'écouter les voix du monde… "Pour créer un lendemain meilleur".

ESPAGNE

La foire du livre de Madrid

Avec ses 356 stands la Foire du Livre de Madrid, arrivée à sa 71ème édition, reste as-

surément la plus importante de l'Espagne. Un rendez-vous, du 25 mai au 10 juin, avec l'actualité littéraire, nationale et internationale, et avec de dizaines d'auteurs à disposition des visiteurs. Le stand des *Pauliniennes* en cette réalisation 2012, s'est présenté comme un espace qualifié de communication et rencontre, offre renforcée par la présence du Jésuite *Pedro Miguel Lamet* qui a su offrir des moments de dialogue et confrontation formative-spirituelle. Ses livres *Las Palabras calladas* et *Las Palabras Vivas* (*Les paroles silencieuses* et *Les paroles qui vivent*), ont suscité grand intérêt parmi le vaste public de la foire et outre...

PARAGUAY

Culture et développement

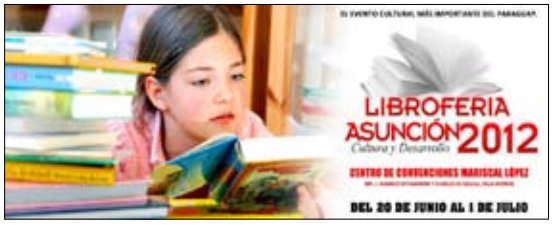

Du 20 juin au 1èr juillet à *Asunción*, une des plus antiques villes du Sud Amérique, s'est déroulée la 18ème Foire du Livre du thème *Culture et développement*. Une vaste participation de plus de cent Maisons éditrices nationales et internationales parmi lesquelles les Pauliniennes du Paraguay.

L'*Editrice Paulinas* en cette année dédiée *à la lecture* et aux *coopératives nationales* qui produisent des matériaux et soutien au secteur éditorial, a offert un qualifié choix éditorial au service de la culture et de l'Evangile. Les spectacles et les activités en programme ont favorisé en outre le rapprochement d'un grand public au monde du livre et de la culture.

Calendrier du Gouvernement général

14-31 juillet	Australie	Visite finalisée	Sr Anna Caiazza
10-12 août	Papua N. G.	Visite fraternelle	Sr M. Antonieta Bruscato Sr Samuela Gironi
13-25 août	Australie	Visite fraternelle	Sr M. Antonieta Bruscato Sr Samuela Gironi
26-27 août	Singapour	Rencontre des sœurs de Malaisie et Singapour	Sr M. Antonieta Bruscato Sr Samuela Gironi
28-31 août	Thaïlande	Visite fraternelle	Sr M. Antonieta Bruscato Sr Samuela Gironi
25 août 25 septembre	Roma	Mois Exercices spirituels FP	Sr Anna Maria Parenzan

COURS DE FORMATION SUR LE CHARISME DE LA FAMILLE PAULINIENNE

Sr Godelieve Mastaki Ngalula, R.D. Congo

Faire l'expérience du Cours de formation sur le charisme de la Famille Paulinienne a été pour moi comme un second appel, un don du dynamisme de la grâce pour ma pauvre personne. Cette expérience, marquée par les contenus sur les interventions de Dieu dans les débuts de fondation, m'a été de lumière pour ma vie spirituelle.

Maintenant, ayant approfondi la spécificité de chaque Institut de la Famille Paulinienne, je comprends le sens de la Famille et de ma personnelle vocation. J'ai la certitude que la Famille Paulinienne n'est pas seulement une mission mais aussi "message" pour l'Eglise et pour le monde.

J'ai senti plusieurs fois, durant les exercices spirituels sur le *Donec formetur*, cette invitation du Maître: «Laisse-moi faire, toi suis-moi. Je suis la Vérité, la Voie et la Vie». Ces paroles, chargées d'amour et de miséricorde, m'ont fait goûter l'expérience de la Providence selon Don Alberione: «Il n'y a pas à forcer la main de Dieu, il suffit de vigiler, de se laisser guider, dans les divers devoirs chercher d'y engager intelligence, volonté, cœur, forces physiques» (AD 44).

Le Cours a été pour moi, aussi une précieuse préparation à mes 25 ans de profession religieuse. Je bénis le Seigneur pour sa fidélité; avec sagesse, *Il fait neuves toutes les choses*. Je remercie tous ceux qi ont rendu possible ou partagé avec moi cette expérience. Je retourne dans ma nation avec un grand désir: vivre et communiquer ce que j'ai vu, touché et entendu.

Sr Liza Luis, Inde

Mon âme glorifie le Seigneur parce qu'Il a fit en moi de grandes choses.

Je suis très contente d'avoir participé au Cours de formation sur le charisme de la Famille Paulinienne. Cette année a été pour moi un temps de grâce, de renouvellement et d'approfondissement. J'ai vécu intensément les leçons, les pèlerinages (particulièrement celui de Alba), le travail rédactionnel pour l'élaboré final, les diverses célébrations et, surtout, l'expérience d'être "Famille".

Je porte avec moi un cœur plus attentif, plein d'expériences et de souvenirs qui me stimulent à continuer dans la mission paulinienne avec plus de conscience et dévouement. Merci!

Sr Magdalene Maggie Chong, Malaysia

Dans ce Cours de formation sur le charisme, la leçon qui restera dans ma mémoire pour toute la vie est sans doute celle sur l'*Apostolat de la bonne presse*.

Grande est ma reconnaissance vers le Seigneur pour m'avoir illuminée en cet aspect

de l'évangélisation. Les larmes et la tristesse initiales, tout s'est transformé en joie, aspirations et espérances! L'esprit de famille vécu avec les frères et les sœurs du groupe m'a aidée à aller de l'avant avec courage et enthousiasme. Cela a été comme une lumière dont m'a fait cadeau le Maître Jésus qui a illuminé mon intelligence. Je me suis sentie libérée à l'intérieur.

J'ai été poussée à m'ouvrir à la compréhension plus claire de la formation intégrale paulinienne:

- comment équilibrer les valeurs humaines, chrétiennes, spirituelles pauliniennes;
- comment intégrer ces valeurs dans la prière, dans l'apostolat, dans la pauvreté, dans les études, dans la fraternité… pour marcher dans le concret de la quotidienneté vers la sainteté;

Toutes ces valeurs m'ont fait goûter la joie d'être pauliniens et pauliniennes. J'ai respiré l'engagement de tous en faisant connaître, aimer, vivre, donner et irradier Jésus, notre Maître Communicateur, qui est Voie, Vérité et Vie. J'ai compris que pour les gens nous voir "à l'œuvre dans l'apostolat" est une occasion pour donner louange à Dieu le Père. Les gens en effet découvrent que, chaque membre de la grande Famille Paulinienne, en réalité, est par vocation elle-même le moyen authentique de communication aujourd'hui, juste comme l'a été Saint Paul.

Sr Teresia Makiko Inoue, Japon

Je remercie le Seigneur qui m'a donné cette opportunité de participer au Cours. C'était une grande grâce pour ma vie de mieux connaître notre Fondateur et la beauté de notre charisme. Ma gratitude est grande aussi pour mes compagnons des divers instituts avec lesquels j'ai partagé ce chemin. Avec eux j'ai pu expérimenter mieux la grâce "d'être Famille". Dans mon pays, il y a diverses initiatives d'animation au niveau de Famille Paulinienne. Je crois que l'expérience faite m'aidera beaucoup pour vivre ma vocation et pour travailler ensemble avec les autres membres de la FP.

Le Primo Maestro nous a laissé un héritage immense. Notre charisme est comme une source qui ne finit jamais de couler, même si nous puisons de l'eau continuellement. Et à cette source je dois puiser, pour croître comme paulinienne. J'ai mieux compris ce que Don Alberione voulait pour notre formation, c'est-à-dire, prendre conscience des facultés humaines – l'intelligence, la volonté et le cœur – et vivre intégralement Jésus Maître pour le témoigner et le communiquer. Maintenant j'en sens davantage la responsabilité. Et je sais que je dois vivre le charisme avec l'attitude à *apprendre tout de tous,* et continuer à l'approfondir pour le communiquer aux personnes que je rencontre dans ma vie.

Sr Emma Umurerwa, R.D.Congo-Côte d'Ivoire

Le Cours a été pour moi un aller à la source de notre héritage charismatique. J'ai goûté la richesse immense que le Seigneur nous a donnée par Don Alberione, qui a été un vase que le Seigneur a rempli et qui s'est reversé sur nous tous de la FP.

Vivre et donner Jésus Maître Voie et Vérité et Vie dans l'Eglise: au service de l'Eglise : cette aspiration je l'ai vue vivante dans le groupe des participants, dans l'engagement de chacun, dans l'aide et dans l'attention réciproque, dans les enseignants qui ont transmis la flamme vivante de la spiritualité et du charisme paulinien, dans les frères et sœurs de la première heure habités par la joie et par la certitude d'avoir reçu un don à transmettre encore aujourd'hui malgré l'âge et la maladie; et je l'ai vécue visitant les lieux de nos origines et ceux de Rome, qui ont vu l'action apostolique des apôtres Pierre et Paul. Retournant dans ma communauté je porte avec moi le désir de partager la richesse reçue à travers ma vie et l'engagement dans l'annonce de l'Evangile.

Sr Rebecca Ricafort Anzano, Albano/Italie

Le Cours sur le charisme a été un grand don pour chacun des participants. Personnellement il m'a aidée à mieux connaître le charisme du Fondateur, le charisme de la Famille

Paulinienne. Lui nous a laissé ce très précieux patrimoine nous poussant à l'aimer et à le partager. Moi je prie et j'espère tant de le vivre, pour en donner témoignage authentique dans le quotidien.

Progressivement nous avons appris à nous apprécier réciproquement comme membres des diverses instituions de la Famille Paulinienne, nous rendant compte que nous sommes tous appelés à vivre le même esprit: l'*esprit paulinien, et la même mission: vivre et donner Jésus Maître, Voie, Vérité et Vie au monde.*

LA FORMATION À LA COMMUNICATION DANS LE SÉMINAIRE PONTIFICAL MAJEUR DE SANTIAGO/CHILI

Thèse de Sœur Claudia Peña y Lillo Valencia

Considérant que la formation à la communication des séminaristes et des prêtres est en général très faible, souvent pressée et inadéquate, Sr. Claudia enfonce sa recherche sur le cas particulier du Séminaire Pontifical Majeur de Santiago, pour voir si et comment sont considérés et assumés les nouveaux langages de la communication, et si sont appliquées les dispositions du Saint Siège en matière de psychologie dans la formation. Des résultats de la recherche il apparaît évident que le thème de la formation à la communication n'est presque pas du tout appliqué, alors qu'est beaucoup plus présent l'usage de la psychologie dans la formation des séminaristes.

Dans une première partie du travail, on affronte le changement d'époque, qui touche toutes les dimensions de la vie individuelle et sociale, de la famille à la culture, du travail au monde des jeunes, de la recherche de sens à l'émergence du religieux. La thèse entre dans le cœur de l'éducation à la communication, avec la conséquente réflexion sur le développement de ses propres potentialités, *empoderamiento*, de l'autoréalisation et autotranscendance théocentrique (selon les théories du père Luigi M. Rulla, S.J).

Une ample partie est dédiée à l'*empoderamiento comunicacional*, autrement dit, à l'incrémentation des capacités communicatives de la personne, habilités *compréhensives* par le regard critique sur les contenus de la communication; habilités *expressives* pour qui produit des contenus; et habilités *sociales* pour proposer et gérer des processus communautaires et relationnels.

La thèse regarde ensuite au chemin de l'Eglise dans l'aire formative des séminaires, ayant comme référence les nombreux documents sur la formation à la communication et sur l'usage de la psychologie dans la formation. En particulier, l'investigation se concentre sur le Séminaire Pontifical Majeur de Santiago, avec la vaste et détaillée interview faite au Recteur du Séminaire et au Directeur académique et Formateur, sur comment les séminaristes considèrent les moyens de communication et les nouvelles technologies, et comment ils les utilisent; comment on enseigne et se vit la communication au Séminaire, etc., jusqu'à la requête de suggestions pour intégrer dans la formation des séminaristes le thème de la communication. L'analyse de l'interview laisse entrevoir des pistes d'actions concrètes. La thèse se conclue avec la proposition d'un plan de formation à la communication dont sont indiqués les objectifs, les contenus, les stratégies et les actions.

A sr Claudia nos félicitations et souhaits.

«*Caritas Christi urget nos*» (*2 Co* 5, 14): c'est l'amour du Christ qui remplit nos cœurs et nous pousse à évangéliser. Aujourd'hui comme alors, il nous envoie par les routes du monde pour proclamer son Évangile à tous les peuples de la terre (cf. *Mt* 28, 19). Par son amour, Jésus-Christ attire à lui les hommes de toutes générations: en tous temps il convoque l'Église lui confiant l'annonce de l'Évangile, avec un mandat qui est toujours nouveau. C'est pourquoi aujourd'hui aussi un engagement ecclésial plus convaincu en faveur d'une nouvelle évangélisation pour redécouvrir la joie de croire et retrouver l'enthousiasme de communiquer la foi est nécessaire.

(*Porta Fidei 7*)

la foi est relation

Paul de Tarse, s'adressant à la communauté des Romains, affirme avec décision et extrême clarté que «la foi vient de l'écoute et l'écoute de la Parole du Christ» (Rm 10,17).

A tous il est évident que dans l'ère digitale le primat est de l'œil, de la vision, de l'image rapide par rapport à tout ce qui peut être écouté. Alors que dans le monde de la Bible l'accent se déplace totalement sur l'écoute lente et attentive de la Parole: «Ecoute, Israël...» (Dt 6,4).

Dans la péricope paulinienne émergent trois éléments qui peuvent contribuer à la croissance de la foi de la communauté paulinienne dans le monde: *le témoin qui annonce*, *la personne qui écoute*, *la Parole qui sauve*. Il s'agit d'un *courant relationnel*, où coule l'eau transparente de la foi.

Pour rencontrer la Parole il est indispensable d'entrer en contact avec un témoin qui a déjà parcouru le chemin de la foi. La nécessaire présence du témoin (cf. 1Jn 1,1-4) révèle une vérité anthropologique très profonde et une théologie fondamentale. La première concerne la personne qui naît, croît et se développe seulement dans l'écoute. La personne est par définition dialogue, rencontre, sujet de relations, structure de communion.

Aujourd'hui nul n'enseigne que "faire cadeau de l'écoute" est le geste plus raffiné de l'amour. Elle est commune à beaucoup la conviction que parler c'est toujours plus urgent qu'écouter. Et pourtant le *moi devient par le tu*; il naît de l'écoute et il peut vivre seulement dans un tissu relationnel fécond. La vérité théologique naturellement jaillit de la première puisque Dieu lui-même est la Parole vivante. Dans la mentalité hébraïque la Parole se manifeste non seulement comme révélation, mais comme puissance qui appelle à l'existence les choses qui ne sont pas, à la foi, à la relation. Dieu, le frère ou la sœur que nous rencontrons, l'histoire et notre vie elle-même ont besoin de silence et d'écoute profonde pour pouvoir progressivement "se révéler". Seulement la Parole annoncée par un témoin crédible, écoutée par un cœur ouvert peut appeler à l'existence notre foi. Croire c'est entrer, par médiation de la Parole, en communion avec Dieu; et c'est le fruit de l'action attrayante du Père, de la médiation révélatrice du Fils, du souffle éclairant de l'Esprit.

Le croyant est un auditeur de la Parole du Christ, de son écoute procède la foi. Ecouter Jésus est la vraie vocation du chrétien: «Celui-ci est mon Fils, bien-aimé, écoutez-le!» (Lc 9,35). Non seulement il est important d'écouter Jésus mais il est indispensable d'être introduits par l'Esprit dans la manière d'écouter Jésus.

L'écoute de Jésus est une véritable participation profonde aux souffrances et aux espérances de l'humanité rejoignant le sommet le plus haut juste sur la croix, là où l'écoute est devenue obéissance et total don pour la vie du monde (cf. Ph 2,5-11). Pour lui écouter signifie accueillir les personnes et leur offrir ce qu'il a "écouté" du Père c'est-à-dire l'amour qui libère et sauve, réconforte et donne force.

L'écoute de Jésus devient pour l'Église de tous les temps un indispensable critère de discernement pour lire événements et situations à la lumière de la foi dans les inévitables difficultés d'une histoire qui change.

Anna Maria Parenzan, fsp

«JE VOUS VEUX BEAUCOUP DE BIEN, JE DESIRE TANT VOUS VOIR»

Maestra Tecla, sœur et mère

Maestra Tecla a été capable de profonde communication, de se rapporter avec chaque personne dans sa particularité, de susciter communion se mettant au même niveau des sœurs, leur faisant confiance, les regardant avec positivité et objectivité. Maestra Tecla créait union, suscitait enthousiasme même dans les situations les plus difficiles, elle était capable de se taire, de reconnaître ses propres erreurs, de demander pardon. Elle était surtout capable de grande foi.

«Ensemble à la douceur, à la paix et au calme combien de force! Elle possédait cette force suave qui se domine et domine fortement mais doucement. Une force à laquelle on ne résiste pas» (Card. Arcadio Larraona).

La voix de M. Tecla nous arrive à travers conférences, circulaires, lettres. Sa souffrance constante 0était celle de ne pas pouvoir répondre assez vite. Elle écrivait alors, avec grande tendresse, sur la circulaire interne: «Si vous ne recevez pas, ne dites pas que je vous ai oubliées. Non. Je vous porte toutes dans le cœur: chaque jour je vous recommande au Seigneur et vous mets sous le manteau de la Madone» (VPC 112).

Les nuances de l'amour…

Aux sœurs parties depuis peu de temps pour le Brésil, elle écrit: «Je suis avec vous avec la pensée et avec le cœur, il me semble de vous voir à chaque moment» (23 janvier 1932, à sr Stefanina Cillario).

Et à sr. Paola Cordero: «A peine hier j'ai expédié une lettre, maintenant j'envoie un exprès pour faire arriver celle-ci pour qu'elle prenne encore le navire du 17, si c'est possible! ... Tu sais, certaines fois il me vient une grande envie de partir pour venir vous trouver! Je vous voix en esprit et je me trouve au milieu de vous souvent... Oui, oui je vous veux beaucoup de bien, je désire tant vous voir».

Elle écrit encore à sr. Paola: «L'autre jour j'ai écrit à ta maman car elle dit que depuis longtemps elle n'avait pas de tes nouvelles et elle était en peine…».

Et un mois après elle recommande: «… A ta maman écrits une fois par mois et si tu veux mettre une feuille quand vous m'écrivez je la lui fais parvenir. Elle est seule et toi tu es si lointaine. Ici nous nous souvenons toujours de toi. Je regrette quand arrivent des lettres et tu ne mets pas un petit billet au moins».

Maestra Tecla a, pour chaque personne, un grand respect qui se manifeste dans le secret et dans la discrétion, dans la correction sincère (cf. VPC 291), dans l'attention à la santé de toutes, dans la charité entre une maison et l'autre (cf. VPC 291). Ses enseignements sur l'amour touchent le détail de la vie. Elle a la certitude que «le bien nous l'accomplirons en proportion que nous vivrons la charité de famille» (VPC 81).

Elle soigne de manière particulière la vie fraternelle et les rapports interpersonnels. Elle est préoccupée pour que soit vif le sens d'appartenance, que toutes se sentent une seule grande famille, *un seul cœur et une seule âme:*

> La petite maison de Nazareth, où en parfaite union de cœur, vivaient Jésus, Marie et Joseph, doit être le modèle de toutes les maisons des Filles de Saint Paul…Jésus, dans sa vie cachée, est notre modèle. Travaillons comme il travaillait Lui; intimement unies à Dieu, faisant tout par son amour, avec grande perfection et exactitude, l'accomplissement fidèle de nos devoirs, la concorde, la paix, l'humilité, l'indulgence mutuelle, la sincérité réciproque, feront de notre famille religieuse autant de nids chauds d'affection, où l'on progresse en sagesse et grâce, où l'on goûte d'avance les joies du Paradis. Est-elle vraiment ainsi notre Famille? Si nous remarquons que en quelque chose elle est différente du modèle de Nazareth, proposons d'y apporter remède» (VPC 118).

FASCINÉE PAR LA LIBRAIRIE PAULINIENNE

Une fable raconte que quand Dieu a formé avec la terre cuite la grande Chine, l'Inde et toutes les autres grandes îles qu'il y a dans le monde, il s'est rendu compte que sur ses mains il y avait encore quelques miettes de terre cuite. Secouant les mains, ces miettes sont tombées sur l'Océan Pacifique formant les Iles Philippines. 7107 îles, avec environ 100 millions de Philippins!

Dans une de ces îles, celle d'Iloilo, je suis née moi, il y a soixante quatre ans, quatrième fille avec quatre frères et trois sœurs.

Ma famille vivait en campagne. Mon papa était un cultivateur, la maman restait à la maison et quand elle pouvait, elle l'aidait à cultiver la terre. Les deux étaient riches de foi et de valeurs chrétiennes. Un rêve bien gardé par eux était celui de faire étudier tous leurs enfants, au moins jusqu'à compléter un cours académique. Et ils ont eu la joie de rejoindre ce but.

Après avoir complété l'université, j'ai enseigné auprès d'une école des sœurs bénédictines, dans la ville de Bacolod. J'aimais enseigner. Allant à l'école on devait passer devant une *Librairie Paulinienne*. Il me venait beaucoup de curiosité. Je me demandais: qui sont-elles ces sœurs? Que font-elles dans la librairie? Pourquoi font-elles ce travail?

Peu de temps après j'ai commencé à m'arrêter, pour regarder les livres et acheter de petites choses à faire cadeau à mes étudiants. Quand j'avais un peu de temps libre, j'allais chez les sœurs et je les aidais à épousseter les livres. J'aimais rester avec elles, les regarder accomplissant leur apostolat, poser des questions. Epoussetant les livres et les étagères, je me sentais l'une d'elles. En effet, quand je devais acheter quelques petites choses pour l'école, je choisissais les produits qui étaient un peu sales ou défraîchis pour aider les sœurs à "mieux conjuguer l'apostolat et l'économie"…J'ai compris après, en Congrégation, où je me trouve depuis quarante et un ans, combien est important cet engagement dans la vie de chaque Fille de Saint Paul. Il est si important le rapport apostolat-économie que en ces derniers deux ans (2011-2012) ont été réalisées quatre rencontres continentales pour aider les sœurs à mieux comprendre ce concept et le traduire en pratique.

Je me souviens que l'école où j'ai étudié dans ma ville d'Iloilo était très proche d'une autre *Librairie Paulinienne*. J'allais souvent là où sr Melania Ravarotto – une des pionnières de la fondation – m'accueillait toujours avec un beau sourire. De temps en temps elle me demandait si je voulais devenir sœur. Naturellement quand je suis entrée en Congrégation, en 1971, elle a été juste elle à m'accueillir pendant que je descendais du bateau et à me présenter à sr Atanasia Seganfreddo (actuellement missionnaire à Nairobi/Kenya), alors formatrice des aspirantes.

(Une parenthèse: sr Melania est morte en 2004, quand le Gouvernement général concluait la visite fraternelle dans les Philippines. C'était un grand privilège pour nous d'être présentes le jour de son départ pour la Maison du Père, où elle se souviendra toujours de son aimée terre de mission. Sr Melania est l'unique italienne, parmi les pionnières, morte et ensevelie dans les Philippines. Elle ne voulait pas venir en Italie, même pas pour les vacances, craignant de ne plus pouvoir retourner dans les Philippines. Le Seigneur a exaucé son désir.)

Revenant à mon iter vocationnel, me revient à l'esprit l'expression évangélique: «Quel avantage l'homme a-t-il à gagner le monde entier, s'il se perd ou se ruine lui-même?» (Lc 9,25). Ce passage m'a donné beaucoup de lumière et de force pour mon choix de faire partie des Filles de Saint Paul contre la volonté de mes parents, de presque toute ma famille et aussi de la directrice de l'école où j'enseignais.

Ma maman, en pleurant, disait: «Je pensais que ce serait toi à prendre soin de moi dans

ma vieillesse...». La directrice cherchait de me retenir s'appelant à mon sens de responsabilité: «Si tu veux vraiment aller, tu dois d'abord trouver quelqu'une qui enseigne à ta place...».

Mais il y avait en moi une *force* qui m'attirait à accomplir ce pas qui aurait changé ma vie et à laquelle je ne pouvais pas résister. La motivation n'était pas tout à fait claire en moi, mais j'avais le désir d'embrasser une forme de vie où *on donnait tout* pour faire du bien. A la fin ma mère dit: «Laissons-la aller, entre trois mois elle retournera à la maison».

Les premiers temps en communauté ont été durs, non pas pour le travail ni pour les épreuves, mais pour l'éloignement de la famille. Nous étions 27 aspirantes. Je me souviens que la reliure était pleine de nous toutes. J'aimais beaucoup travailler dans la reliure. De temps en temps, quand il y avait des urgences, nous allions aussi après le dîner. Nous étions enthousiastes car nous savions que chaque page du livre que nous allions confectionner *aurait fait du bien aux âmes*. Celle-ci est la motivation que nos maîtresses nous répétaient pour nous stimuler à accomplir l'apostolat avec des saintes intentions.

Au cours des années d'autres passages de la Parole de Dieu m'ont aidée à renforcer la conviction que ce n'est pas moi qui a choisi ce genre de vie, mais c'est Dieu qui a choisi pour moi. La voix du Seigneur résonne encore à l'intérieur de moi: «Ce n'est pas vous qui m'avez choisi, c'est moi qui vous ai choisis et constitués pour que vous alliez et produisiez du fruit et que votre fruit demeure» (Jn 15,16). Je fais trésor de ces paroles parce qu'elles me font sentir forte, comme fondée sur le rocher du projet de Dieu sur moi. Il me plait de me souvenir, et aussi de dire aux jeunes en formation initiale, cette devise: «Si on connaît le *pourquoi* de la vie, on supporte toutes choses que l'on rencontre sur la voie».

Ma maman, lorsque je suis partie, attendait mon retour à la maison entre trois mois. Maintenant elle est avec le Seigneur (elle est morte en 2001), et je suis sûre qu'elle prie toujours pour moi, pour que les trois mois de vie paulinienne ne finissent jamais. En outre, j'ai eu la grâce de rester avec elle dans les derniers jours de sa vie terrestre. Elle était contente de ma présence qu'elle avait tant désirée.

Je suis devenue Fille de Saint Paul parce que l'aimais travailler en librairie. J'étais convaincue qu'à travers la librairie on pouvait faire du bien. Mais je n'ai jamais eu la charge de libraire à temps plein. Au contraire le service qui m'a été demandé a toujours concerné les domaines de la formation et du gouvernement.

Retournant dans les Philippines l'année prochaine, après ce mandat de Gouvernement général, j'aurai encore la possibilité – si Dieu le veut – de travailler en librairie. Et, avec l'intercession de sr Melania, j'espère pouvoir rencontrer là ces jeunes que le Seigneur nous enverra pour faire du bien, avec la librairie et avec tous les moyens et les langages de la communication sociale.

Inocencia Tormon, fsp

Nous ne pouvons accepter que le sel devienne insipide et que la lumière soit tenue cachée (cf. *Mt* 5, 13-16). Comme la samaritaine, l'homme d'aujourd'hui peut aussi sentir de nouveau le besoin de se rendre au puits pour écouter Jésus qui invite à croire en lui et à puiser à sa source, jaillissante d'eau vive (cf. *Jn* 4, 14). Nous devons retrouver le goût de nous nourrir de la Parole de Dieu, transmise par l'Église de façon fidèle, et du Pain de la vie, offerts en soutien de tous ceux qui sont ses disciples (cf. *Jn* 6, 51). L'enseignement de Jésus, en effet, résonne encore de nos jours avec la même force: «Travaillez non pour la nourriture qui se perd, mais pour la nourriture qui demeure en vie éternelle » (*Jn* 6, 27). L'interrogation posée par tous ceux qui l'écoutaient est la même aussi pour nous aujourd'hui : « Que devons-nous faire pour travailler aux œuvres de Dieu ? » (*Jn* 6, 28).

(*Porta Fidei* 3)

LA FAMILLE PAULINIENNE SE RENCONTRE

Au début du mois de mai dans la communauté de Apelação/Portugal de la Société Saint Paul, a eu lieu la première rencontre des gouvernements de la Famille Paulinienne présente au Portugal, avec la participation des supérieurs provinciaux, conseillers, économes et secrétaires de la Société Saint Paul, des Filles de Saint Paul et des Sœurs Disciples du Divin Maître. La rencontre a eu divers moments de nature formative, spirituelle et apostolique. Le premier moment a été marqué par l'intervention du prêtre claretien Abilio P. Ribeiro qui avec clarté a revisité quelques lignes du magistère surtout l'instruction *Le service de l'autorité et de l'obéissance*.

Un document qui assurément aidera a renforcer la foi dans le mystère salvifique de l'autorité évangélique. Le second moment par contre a été caractérisé par l'échange, partage et perspectives de projets entre gouvernements de la Famille Paulinienne. Ont été prises en considération: l'organisation, les dynamiques de circonscription, la formation, la vie communautaire et l'apostolat. La rencontre a été un excellent moment pour mettre en commun expériences et pour promouvoir une plus grande intégration entre les membres des trois congrégations présentes au Portugal, spécialement en ce temps de préparation au centenaire de la Famille Paulinienne.

ITALIE: SEMAINE DE LA COMMUNICATION

Nous voilà à nouveau à la *Semaine de la communication*, du 13 au 20 mai, promue par les *Filles de Saint Paul* et par la *Société Saint Paul*. Une initiative, à da septième édition, qui se propose de donner relief, en forme innovatrice, à la *Journée mondiale des communications sociales* et au message proposé par le Saint Père sur le thème *Silence et Parole: chemin d'évangélisation*.

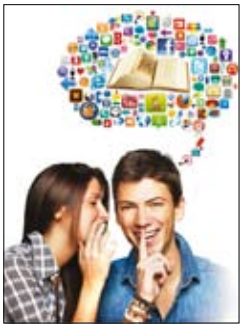

Protagonistes de la Semaine des nombreuses villes italiennes, avec des séminaires, conférences, débats, transmissions télévisuelles et radiophoniques, moments de fête et de rencontre. En programme aussi le *Festival de la communication*, à Caltanissetta du 14 au 27 mai, en collaboration avec le diocèse.

On lit dans une note du comité organisateur: «Ré-parcourir le long et riche chemin de la *Semaine de la communication* signifie retourner à il y a 7 ans, quand la *Journée mondiale des communications sociales* accomplissait doucement ses premiers 40 ans de vie, rappelés et célébrés seulement par peu des préposés aux travaux, mais presque inconnus auprès du grand public. Pour les *Pauliennes* et les *Pauliniens*, le défi était celui de reporter cet important rendez-vous sur la scène de l'attention, soit ecclésiale que culturelle, promouvant les valeurs que chaque année le Pape propose pour la célébration de cette Journée. Aujourd'hui nous pouvons dire que tel défi a été vaincu. La *Semaine de la communication*, au moins virtuellement, unit tous les diocèses italiens, à travers les librairies et les centres culturels de Pauliniens et Pauliniennes, avec des initiatives répandues sur le territoire national».

FESTIVAL BIBLIQUE 2012

Le *Festival Biblique*, promu par le diocèse de Vicence/Italie et par a Société Saint Paul du 18 au 27 mai 2012, est arrivé à sa VIIIème édition. Thème **de** l'édition 2012: *Pourquoi avez-vous peur? (Mc 4,40). L'espérance des Ecritures*, repère un dépassement de la peur, ou des nombreuses peurs de l'aujourd'hui, dans l'espérance puisée des Ecritures.

Rencontres, réflexions, confrontations, lectio magistrales accompagnés par des moments absolument légers: expositions et labora-

toires pour enfants, initiatives pour les familles, dégustations, spectacles, beaucoup de musique, dans un Festival qui sait offrir quelques chose d'intéressant à tous, croyant ou non croyant.

Aussi à qui, muni d'une forte préparation, veut approfondir des thèmes religieux, culturels, sociologiques, soit à qui choisit cette manifestation pour se confronter, en liberté, avec les autres sur le comment mieux interpréter l'aujourd'hui et le sens de l'existence, soit à qui s'approche à la connaissance de la Bible avec l'âme d'un enfant. Un Festival fait aussi bien pour qui aime disserter savamment, que pour qui cherche avant tout le plaisir d'un rester légèrement ensemble; tout autour à ce puissant point d'appui qu'est la Bible.

«La Bible est capable d'ouvrir l'intelligence et réchauffer le cœur des personnes, comme il est arrivé aux disciples d'Emmaüs représentés dans l'image du Festival. Je souhaite que avec cette manifestation ceux qui cherchent Dieu n'aient pas peur de le trouver». C'est l'auspice de l'évêque de Vicence, Beniamino Pizziol.

NOUVELLES PROFESSIONS FSP

Première profession

Jamoo Catherine Athitaya, Philippines
Jullamonthon Maria Parichat, Philippines
Pondaag Daisy Lrawati, Philippines
Dias de Abreu Daiane Aparecida, Brésil
De Carvalho Karina, Brésil
De Souza Meri Elisabete, Brésil
Manjate Euclida Angelo, Mozambique
Nangira Noel Lucy, Kenya
Doris Wanyonyi, Kenya
Mukami Elizabeth, Kenya
Bime Mirabelle Cherub Nyuydze, Cameroun
Ogu Jennifer Chidinma, Nigeria
Mtamira Florence Philipa, Zambie
Mazda Alida Patricia, R. D.Congo
Nsakidi Letine Diane, R. D.Congo
Noh Seola Francesca, Corée
Bak Sa Ryung Augustina, Corée
Cho Hyun Jin Bona, Corée
Seo Moon Hee Theresa, Corée
Ahn Jung Do Hyoju Agnes, Corée

Profession perpétuelle

Ashiq sr Sobia Tubussan, Pakistan
Flores sr María Gabriela, Argentine
Kamin Kanunda sr Perpetue, R.D. Congo
Tshibola Nsaka sr Thérèse, R. D. Congo
Musole sr Cecilia Katunge, Kenya
Mattolini sr Silvia, Italie
Raharisoa sr Lea, Madagascar
Razafimamonojy sr Adeline Zoé, Madagascar
Kondo Rumiko sr Piermaria, Japon
Alarcon sr Rhodora Asuncion, Philippines
Gutierrez sr Ling, Philippines
Matikova sr Anna, Rep. Tchèque
Lakra sr Edline, Inde
Ponatt sr Shiji Abraham, Inde
Kipounamai sr Salome Vahnai, Inde
Kashong sr Hinga Mary, Inde
Arul sr Kamala Mary, Inde
Philip sr Sagaya Mary, Inde
Ngade sr Philomena, Inde
Sheu huey pyng sr Rosa, Taiwan
Lam sr An Mei Marie, USA
Monge sr Marlyn Evangelina, USA
Martinez Herrera sr Yenny Milagros, Venezuela
Osto Balaguer sr Vilma de Los Angeles, Venezuela
Cuenca Ludeña sr Mireya de La Nube, Colombie
Batista de Souza sr Marizete, Brésil
Ramalho sr Ana Paula, Brésil
Leal Ribeiro sr Janete, Brésil
Klidzio sr Angela, Brésil

FENÊTRE SUR L'EGLISE

En Chine, le jour de Pâques, plus de vingt deux mille baptêmes

L'Agence Fides rend public que le dimanche de Pâques ont été baptisées en Chine 22.104 personnes. Le chiffre émerge des statistiques élaborées par le *Study Center of Faith* de la province chinoise d'He Bei. Les baptisés le jour de Pâques appartiennent à 101 diocèses et le 75% sont adultes. Dans l'estimation de ces résultats il faut tenir compte qu'en quelques diocèses on ne célèbre pas tous les baptêmes durant la Pâques. Sr. Li Guo Shuang de *Study Center* a précisé que «il y a des diocèses et des communautés qui n'ont pas pu donner leurs propres données à cause des difficultés de communication, les chiffres ne sont pas complets et ils peuvent augmenter». Dans le témoignage d'un catéchiste du diocèse de Ba Meng de la Mongolie Interne, nous trouvons la clé de lecture à ces données: «L'évangélisation n'est pas une chose impossible, mais elle requiert conviction, une bonne préparation et la formation dans la foi ».

Les Conférences épiscopales sur le web Les Eglises en Europe, Eglises pour l'Europe

Le www.eurocathinfo.eu, le nouveau portail d'information institutionnelle des *Conférences épiscopales en Europe (Ccee)* est online, une nouvelle plateforme web où chaque Conférence peut informer sur ses propres initiatives: les nouvelles sont traduites de manière automatique dans les 32 langues parlées en Europe.

«C'est un instrument nécessaire - a dit le *Cardinal Péter Erdõ*, président du Conseil des Conférences épiscopales d'Europe - fruit de la communion entre les Evêques, il veut être une porte vers la vie de l'Eglise dans les divers Pays et vers Jésus Christ, car à travers ces nouvelles nous avons la richesse de l'Eglise catholique dans le continent».

FENÊTRE SUR LE MONDE

Les femmes arabes demandent que le *Printemps* donne espace aussi à leurs droits

Plus de 50 participantes d'Egypte, Tunisie, Yémen, Iraq, Soudan, Maroc, Jordanie, Libye, Palestine et Liban se sont interrogées sur comment partager des stratégies d'utilisation des sociales médias, comment créer des réseaux entre les organisations féminines pour discuter les secteurs sur lesquels les activistes devraient mettre leur attention, à partir des Constitutions, la sensibilisation de base et les systèmes éducatifs.

Pour beaucoup de participantes la chose la plus intéressante a été la possibilité d'échanger des expériences et d'apprendre d'autres femmes comment affronter les problèmes qui se vivent dans des contextes différents.

Femmes chrétiennes, un rôle *actif* pour le progrès de la société pakistanaise

Dans un congrès à Lahore environ 130 femmes chrétiennes ont analysé des problèmes et proposé des initiatives. Les femmes chrétiennes pakistanaises doivent recouvrir un rôle toujours plus actif dans la société, partant du droit primaire et inaliénable de voter et d'être élues. C'est celui-ci un des points autour duquel on a beaucoup débattu.

La condition féminine dans les dernières années ne semble pas avoir améliorée; une donnée sur toutes confirme cette tendance:

en 2007 les femmes étaient le 30% du total des électeurs, par rapport au 40% enregistré en 2002. Lillian Younas, vice-présidente Shaad (Association for Social Harmony Awareness and Development), pointe le doigt il contre les "valeurs patriarcales, une loi discriminatoire, politiques inadéquates " qui ne favorisent pas le développement de l'univers féminin. Même pour recevoir le papier d'identité " elles dépendent des hommes de la famille ".

Africa Day
Célébration de l'unité africaine et de la culture

Africa day se célèbre chaque année le 25 mai. Una célébration de la culture et de l'unité africaine, instituée le 25 mai 1963, en souvenir de l'*Organisation de l'Unité africaine* (OUA), aujourd'hui reconnue comme l'*Union africaine* (UA). L'*Union africaine*, qui compte 54 Etats, affronte des problèmes comme la pauvreté, les catastrophes naturelles, les conditions météorologiques extrêmes et les guerres. La commémoration dans le monde entier de l'*Africa Day* manifeste le respect et la reconnaissance vers les états africains qui méritent indépendance, droits et bienêtre.

FENÊTRE SUR LA COMMUNICATION

«Cher journal...»

Il y avait une fois le *journal secret*, ami fidèle auquel confier anxiétés, peurs, espérances et projets. A plusieurs d'entre nous il sera arrivé dans sa propre vie, surtout dans l'âge adolescente, de confier à une feuille de papier le récit des événements de la journée à peine passée et des faits absolument personnels. Juste pour l'intimité des confidences reportées, le journal était gardé secrètement, à l'abri d'yeux indiscrets.

Aujourd'hui ce journal s'appelle "blog", il n'est plus gardé jalousement loin de la curiosité des familiers mais il est en "réseau", accessible à tous et, chose révolutionnaire, quiconque peut lire et donner sa propre contribution à un contenu déterminé. Notre *journal online* assume ainsi vie et *instaure un dialogue* avec nous.

Nous pouvons donc affirmer que le blog, ensemble au reste du panorama des modernes sociaux networks, a commencé une vaste transformation culturelle qui est en train de changer non seulement la manière de communiquer mais la communication elle-même. «En effet, les nouvelles technologies digitales sont en train de déterminer des changements fondamentaux dans les modèles de communication et dans les rapports humains» (Benoît XVI, *Message pour la 43ème Journée mondiale des communications sociales*).

Donnons maintenant, en synthèse, quelques notions sur le blog, pour comprendre comment il fonctionne et quelle peut être son utilisation et son utilité dans l'action évangélisatrice de l'Eglise confiée à chacun de nous.

Définir ce qu'est un blog est substantiellement complexe du fait que le terme lui-même, en soi n'a aucune signification littérale. Il est le résultat de la contraction de 2 paroles anglaises: *web* et *log*. *Web* signifie "toile d'araignée" et indique le Réseau, *log* est au contraire le "journal" ou aussi le "journal de bord". Blog serait donc, comme on a dit en précédence, "journal en réseau".

Le phénomène du blog prend pied en Amérique à partir de 1997. Le premier blog a été en effet publié le 23 décembre de cette année-là, quand Jorn Barger, un commerçant américain passionné de chasse, décida de *raconter et partager sur le web* les résultats de son propre hobby.

Les traits structurels communs aux blogs concernent principalement le fait qu'il s'agit d'*espaces virtuels gérés en autonomie* avec des contenus de toute sorte de types qui sont présentés en *ordre chronologique*, du plus récent au plus daté, et conservés dans des archives toujours consultables. Telles archives peuvent être ordonnées par semaines, par mois ou par ans et, pour faciliter la recherche des contenus publiés, souvent elles sont aussi subdivisées en "catégories" où il est possible de dépister les arguments clé des textes.

Autre caractéristique est que souvent les systèmes de publication permettent l'insertion à l'intérieur des textes des matériaux de divers genres: file pdf, images, vidéos et file audio.

Beaucoup de blogs offrent la possibilité de commenter les post, si bien que l'auteur

peut recevoir du réseau des feedback sur les contenus écrits. Ici il est bon de mettre en évidence la différence qu'inter-court entre le style d'interaction et de communication propre des blogs et celui des plus connus Social network. Le social network comme Face book (pour citer l'un parmi les plus connus et utilisés) ont la caractéristique de l'*immédiateté de l'interaction* et la possibilité d'échanger ou de *"poster"* statuts ou nouvelles sur son propre tableau. Les informations qu'il est possible d'insérer sont confiées à des *brèves phrases* accompagnées souvent de links, vidéos ou images. *Le langage est très colloquiale* et les contenus généralement sont attenants au monde du divertissement ou de toute façon de l'information simple. Le blog se caractérise par une *plus grande structuration des contenus insérés*, par la typologie d'arguments traités, par un langage généralement plus articulé et révisé.

Jusqu'ici donc les caractéristiques propres d'un blog: partage d'expériences, possibilité d'intervenir online, modalités de communication et langage novateurs. Demandons-nous maintenant avec Benoît XVI: «Existe-t-il un style chrétien de présence même dans le monde digital?» (*Message pour la 43ème Journée mondiale des communications sociales*), et moi j'ajouterai, *à travers l'utilisation des blogs*? Certainement oui et beaucoup sont les exemples en réseau qu'il est possible de trouver: en ces milieux virtuels le chrétien doit continuer à être tel et donner son propre témoignage avec cohérence, dans la gestion de son propre profil digital et dans la manière de communiquer, de choisir, de fournir des jugements qui soient profondément en ligne avec le message de l'Evangile.

Même si rien ne pourra remplacer ce que d'unique et profond te fait vivre l'expérience liturgique et sacramentelle dans notre expérience de Dieu, les nouvelles modalités de communication comme les blogs peuvent offrir un «supplément et un soutien uniques soit en préparant la rencontre avec le Christ dans la communauté, soit dans le soutien des nouveaux croyants dans le chemin de foi qu'ils commencent» (Jean-Paul II, *Message pour la 36ème Journée mondiale des communications sociales*, 2002).

Au terme de ces brèves notes sur la réalité du blog, sur la valeur que telle forme de communication assume dans l'actuel contexte culturel et sur quelles potentialités elle peut avoir

dans l'action évangélisatrice de l'Eglise, une dernière réflexion est à réserver aux *réelles perspectives* que le blog peut avoir, considérant le constant incrément des canaux *new media* et des *sociaux networks*.

Il est possible d'affirmer que le blog suivra une *inévitable transformation technologique*, de software et de modalités d'interaction. Mais tout ceci ne mettra pas en discussion la substance et les objectifs de l'instrument: être un *journal online*, une activité de *personal publishing* qui continuera à narrer la réalité de manière simple, immédiate et interactive.

Nous pouvons en outre affirmer que les blogs peuvent aider à rétablir cet équilibre du système complexe médiatique, valorisant l'*intégration* entre les traditionnels broadcast media (qui se limitent à transmettre la nouvelle, "sic et simpliciter") avec l'ensemble des médias de réseau qui valorisent au contraire la communication relationnelle entre les appartenant à des groupes ou à des réseaux de personnes.

Tous les plus grands experts du secteur soutiennent en effet que, avec l'introduction des new médias interactifs, n'a pas été mise la parole "FIN" sur le rôle et la valeur des médias traditionnels, mais qu'au contraire les médias traditionnels (en premier journaux et TV), pourront tirer bénéfice de ce défi-confrontation avec les plus modernes médias. Pour faire ceci il sera nécessaire de mettre en premier plan l'incrément de la qualité et de la crédibilité des moyens traditionnels comme sources de transmission des informations pour accomplir au mieux ce service public, cœur de leur mission.

En ce panorama le *blog* pourra se situer comme *lieu de rencontre* entre modernité

qui avance et formes narratives de la réalité traditionnelles, où le point de force est à repérer dans le rapport de confiance entre les personnes en réseau renforcé par le partage des informations.

Et, comme nous l'avons déjà affirmé, l'annonce de l'Evangile ne pourra pas ne pas tenir compte des nouveaux lieux de la communication (blog, social network et autres canaux web 2.0) modernes agoras pour rendre Dieu toujours plus proche et présent aussi au peuple des "internautes".

Manolo Pizzoli

L'adieu à *Pierre Babin*, missionnaire – communicateur

A l'âge de 87 ans nous a quittés *Pierre Babin*, Missionnaire Oblat de Marie Immaculée, grand expert de communication religieuse. Le *Père Pierre* était un passionné de mass- médias et sociologie et il avait fondé le centre *Crec Avex à Ecully*, dans les proximités de Lyon en France, où se sont formés des centaines de communicateurs surtout des continents africains et asiatiques.

Longtemps en contact avec *Marshall Macluhan*, de lui il avait déduit quelques idées appliquées à la communication dans le domaine ecclésial et missionnaire, avec grande compétence et trait prophétique.

Un film pour le 140ème des *Filles de Marie Auxiliatrice*

Maìn: la maison du bonheur est le titre du film dédié à sœur Maria Domenica Mazzarello, familièrement appelée *Maìn*, la religieuse qui, ensemble à Don Bosco fonda la congrégation de l'Institut *Filles de Marie Auxiliatrice*. Le film, présenté à Rome en première absolue le 4 mai à l'Auditorium Parco de la Musique, a été produit en occasion du 140ème anniversaire de la Congrégation féminine salésienne. Du charisme de la Mazzarello s'est développée une grande œuvre missionnaire. Aujourd'hui les Filles de Marie Auxiliatrice sont en effet présentes en 94 nations, dans les cinq continents, avec un total de 1.436 communautés.

C'est made in Inde le premier film en 3D sur Jésus

Du titre *Trente pièces d'argent* le premier film en 3D sur Jésus tout (ou presque) immatriculé made in Inde. La sortie est prévue pour Pâques de l'an prochain, en contemporanéité en cinq mille cinémas dans le monde entier. Les prises de vues commenceront à la fin du mois de juillet et la pellicule sera doublée en neuf langues, incluses malayen et anglais.

Johny Sagarika, le producteur, explique: «Pour écrire le scenario il a fallu presque 10 ans. Le metteur en scène, Kurien Varanasala, a participé à diverses rencontres et discussions avec des biblistes».

Le film sera tourné pour la plupart dans les studios Ramoji Rao Film City, in Hyderabad. Beaucoup de scènes seront tournées ensuite à Jérusalem. Composé de 300 personnes, le cast comprend 50 personnes originaires du Kerala.

Le 5 juin, les producteurs ont présenté le projet du film au Centre d'orientation pastorale de Kochi, à la présence de 35 évêques de l'Eglise catholique, pour obtenir leur bénédiction.

Foto: Emmanuel Alves, fsp

FILLES DE SAINT PAUL

Sr Concetta Costantina Belleggia, 95 ans - 20.04.2012 Boston, Etats-Unis
Sr Giovanna Ballini, 78 ans - 27.04.2012 Albano, Italie
Sr Franceschina Tommasina Terriaca, 99 ans - 29.04.2012 Albano GA, Italie
Sr Assunta Emma Bassi, 96 ans - 07.05.2012 Albano GA, Italie
Sr M. Danila Assunta Ferrante, 83 ans - 07.05.2012 Alba, Italie
Sr Maria Mariakutty Kadalikattil, 64 ans - 13.05.2012 Mumbai, Inde
Sr M. Rosangela Virginia Marazzi, 74 ans - 25.05.2012 Albano, Italie
Sr Ildefonsa Genoveffa Pivetta, 99 ans - 18.06.2012 Alba, Italie

PARENTS DE SŒURS

Sr Patricia T. e Helen Rita Lane (Papa Wendell E.) des communautés de Boston et Toronto
Sr Agnes Bok Hee Yang (Maman Dok Chang Angela) de la communauté de Seoul-Miari, Corée
Sr Mari Sapienza Lee (Papa Seng Do) de la communauté de Lyon, France
Sr Fany Cruz Tlatelpa (Papa Felix Cruz) de la communauté de Mexico-Amatista, Mexique
Sr Alicia Cuevas Ochoa (Papa Daniel) De la communauté de Mexico, Mexique
Sr Claudia M. Pena y Lillo (Maman Claudina del Carmen) de la communauté de Santiago, Chili
Sr M. Redenta Yukie Kikuchi (Maman M. Johanna Haru) de la communauté de Sendai, Japon
Sr Shakila Hermas (Papa Hermas) de la communauté de Karachi, Pakistan

FAMILLE PAULINIENNE

Fr Eugenio Saverio Priante ssp, 70 ans - 14.04.2012 Londres, Grande Bretagne
Sr Maddalena Innocenza Turra sjbp, 79 ans - 06.05.2012 Imus - Cavite, Philippines
Sr M. Maura M. Teresa Bertozzi ddm, 79 ans - 12.05.2012 Cinisello Balsamo, Italie
Fr Angelo Bruno Baldin ssp, 83 ans -14.05.2012 Alba, Italie
Sr M. Yolanda Visitacion Castro ddm, 73 ans - 14.05.2012 Cordoba, Argentine
Don Andrea Ezechiele Damino ssp, 96 ans - 31.05.2012 Rome, Italie
Fr Eusebio Navarro Navarro ssp, 90ans - 03.06.2012 Madrid, Espagne
Don Sebastian James Karamvelil ssp, 73 ans - 03.06.2012 London, Grande Bretagne
Fr Kintoki Emmanuel Robert Pembele ssp, 69 ans - 06.06.2012 Kinshasa, Congo
Don Adérito Joaquím Lourenço Louro ssp, 79 ans - 15.06.2012 Braga, Portugal